工商晚報

The Kung Sheung Evening News

督印及承印：工商日報有限公司
香港灣仔分域街十八號

各部電話
編輯部：二七零七零六
採訪部：二八零零八七 二七三四九八二 二八二五四零二七
營業部：二七九三零 二八零七零八七
廣告部：二八二四五五
社長室：二七五零五六
總編輯：二七七二六一
經理室：二七七二六一
中區辦事處：二式五四三九 二式一式八五

電報掛號二零七五五　郵箱六二號
出紙兩大張售價式毫
新聞紙第一一六一號

·本報每份仍售式毫·

台漁船海峽遇風漂流十日
三人獲救來港 兩名漁民失踪

【本報訊】一艘台灣漁船，於十一日前在台灣海峽遇風，在海上漂流十日，至昨日始在本港以東七百哩海面，爲本港一艘漁船發現，加以救援。但台灣漁船上五名漁民，其中兩人已告失踪，另三人則被本港漁船救返本港。今晨抵埗後，已被送往醫院救治。

據悉：遇事台灣漁船名「漁發財」號。據報該船上原有五名漁民，他們是於十一日前，在台灣海峽作業時遇風，而致隨海漂浮的。

據將該船三名漁民救起，載來本港的本港筲箕灣編號M六〇二四四SB漁船船東蕭新耀透露：他們是於昨晨九時左右，在本港以東約一百七十哩海面，發現該艘台灣漁船的，當時，該船正漸浮漸沉，船尾部份已下沉，僅船頭尚露出水面。而船上三名漁民，亦已筋疲力竭，衣服破爛，遍體鱗傷。且已缺水，絕糧多日。

他們於是立卽將船駛近，將台灣漁船上三名漁民救起，載來香港。

該位救人的筲箕灣漁船船東並指出，他從台灣漁船上漁民口中獲悉，該遇難漁船，原有漁民五人，但在漂流十日中，其中兩名漁民已爲風浪捲走，而告失踪，至今下落未明。其餘三人，則倖被救起，載來本港送院救治。

獲救的三名台灣漁民爲㊀黃富成，廿一歲，㊁黃富來，四十歲，㊂蔡孟成，年齡未詳，失踪兩名漁民姓名亦未詳。

水門案抄本出版洛陽紙貴 白宮促取消索錄音帶傳票

【華盛頓一日法新社電】尼克遜總統與白宮助手們關於水門事件會話的抄本之第一次版今日在政府印刷局出售後祇有三十小時已全部售罄。

這一千三百零八頁的書，每本以十二點二五美元出售。有些買者甚至每人購買二十五本之多，作爲「禮物」以送贈朋友。

【華盛頓一日路透社電】尼克遜總統的律師今日要求美國地方法院取消一份索取有關水門醜聞六十四卷總統府會話紀錄及錄音帶傳票。

尼克遜總統是需要在明日之前，依從水門事件特別檢察官耶和斯基所交給之傳票的。

總統的律師說：這特別檢察官未能證明其索取的錄音帶可供證據之用，而且亦未能指出它們與被控企圖掩飾水門醜聞的七名前總統助手的審判有直接關係。

這一案的審判定期於九月九日開始。

今日天氣預測

吹東風，密雲，間中有驟雨，有時雨勢頗大，今日最高氣溫是攝氏表二十五度。

十二時天文台錄得的室外氣溫紀錄是廿三度；濕度是百分之九十七。

高潮：上午七時四十二分；下午七時四十二分。

低潮：上午一時〇二分；下午一時十六分。

鄭漢權警司在中央裁判署提堂後，由庭警帶往域多利羈留所羈押。

因用電問題大打出手 漢子頭破血流不治 警方找尋鄭姓男子

【本報訊】鯉魚門三家村，今凌晨左右，發生一宗兇殺案。一名男子疑因用電問題，與人發生打鬥。頭部重傷，送院救治時，已不治斃命。

死者名陳基文，四十歲。警方將該案列爲本年來第廿六宗兇殺案。同時追緝疑兇鄭義漢的下落。並呼籲任何人士能提供該案有關消息，請迅速與警方聯絡；或撥電話三——四一六四七三觀塘警署聯絡。

該案發生於九龍鯉魚門三家村安置區第七段附近，今凌時五分，該區兩名男子，因用電問題發生爭執，互不相讓，繼而大打出手。混亂中，其中一名男子被人擊破頭部，鮮血淋漓。重傷倒地。附近居民聽聞打鬥聲，企圖趕到現場制止，可是趕到時，發現一名重傷倒地的男子，滿身鮮血，於是急忙報警處理。

警方人員獲訊趕到現場，並召救護車將重傷男子送院急救，已因傷重不治斃命。警方目前已追尋一名張義漢，四十三歲的男子。懷疑他與死者發生打鬥爽生案有關。同時呼籲任何人士能提供該案消息，請迅速與警方聯絡。

警校副校長鄭漢權 再被控財富與收入不符 不准保釋還押監獄一週

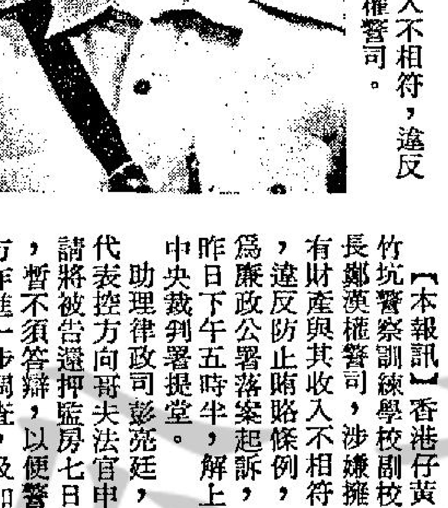

涉嫌所擁有財產，與其收入不相符，違反防止賄賂條例而被控的鄭漢權警司。

【本報訊】香港仔黃竹坑警察訓練學校副校長鄭漢權警司，涉嫌擁有財產與其收入不相符，違反防止賄賂條例，爲廉政公署落案起訴，昨日下午五時半，解上中央裁判署提堂。助理律政司彭亮廷，代表控方向哥夫法官申請將被告還押監房七日，暫不須答辯，以便警方作進一步調查，及加控被告其他罪名，獲得法庭批准，此外被告已接獲一項通知，限期於廿八日內（昨日起計）解釋其財富之來源。

廉政公署人員，兩日前將鄭警司帶回署，調查其於七一年間涉嫌以兩萬五千元，向前任總警司葛柏買來灣仔警署署長一職，調查結果，鄭警司昨日卒被落案，控以「所擁有財產與其收入不相符」罪名。

被告昨日身穿一套黑灰色暗格筆挺西裝，一件白恤衫，結紅色領帶，黑鞋，約在下午五時卅分，在廉政公署彭亮廷助理律政司暨該署調查員，及余叔韶大律師等陪同下，步入中央裁判署第一法庭，被告昨日面露疲態，精神頹爽，開庭後首由哥夫法官宣讀控罪內容，隨問被告是否明白，被告答「明白」後，法官卽聆聽控辯兩方之申請，提堂過程歷時卅五分鐘。

被告鄭漢權，四十七歲，警司，住跑馬地雲地利道。被控罪名，指其於本年四月卅日，所擁有財產與其收入不相符，違反防止賄賂法案第十章第一節B段。

廉政公署昨由助理律政司彭亮廷出庭主控，余叔韶大律師代表被告辯護，此案由哥夫法官主審。

主控官彭亮廷，向法庭申請，將案押候至五月八日，暫無須被告答辯，以便控方調查此案及可能對被告起訴其他罪名，幷要求還押被告於監房看管。

彭亮廷續稱：由於控罪非常嚴重，故反對被告具保外出，且恐被告獲准保釋後卽行棄保潛逃。

辯方大律師余叔韶，代被告申請保釋，據謂：被告目前被嫌疑藏有之財富爲十萬港元，被告在警察部門服務已達廿三年，現時每月入息爲六千一百四十元，被告已婚，有五子女，由四歲至十四歲，被告及其太太之護照均被廉政公署扣留，故求法庭列出較嚴之担保條件，批准被告具保外出候訊。

彭亮廷則反駁謂：雖然被告被嫌藏有財富十萬港元，此項估計，已係相當之數目，控方並未將被告所擁有之股票及金飾等，列入上述估計中。此外，本地人較容易逃離本港，故反對被告保釋。

法官鑒於案情嚴重，並諭乃拒絕被告保釋，並諭將案押候至五月八日下午四時，再度提訊。

被告是於昨日下午五時卅分由廉政專員公署人員，自中區先施大廈用車載往中央裁判署，由下亞畢諾道門口帶上法庭的。

葛柏將受引渡聆訊

又據一外電消息稱：前本港總警司葛柏，在倫敦因被控於任內貪污罪名，於前日在當地過堂後，法官已將案件押候至下週二在倫敦保爾街裁判署提堂，目前葛氏還押至倫敦班頓爾監獄。在過堂後，偵探說警司尼高侯威爾被引述稱：「他預料現時將進行一次根據逃亡罪犯條例的引渡聆訊。」

與此同時，兩名獨立廉政專員公署高級人員將於兩、三週內赴倫敦，爲解決引渡葛柏返港之法律問題，提出有力之證據。

在廉政專員公署兩名高級人員彭定國及律政司助理彭亮廷飛赴倫敦之前，數名該署較低級之人員，將會於一週內携同有關指控葛柏之文件首程赴英，支持引渡令的法律文件將包括鄭漢權警司之口供，所有文件將於五月七日當葛柏再次在倫敦提堂時作爲呈堂證物。

一名港府高級官員表示：引渡葛柏的其中一項困難是葛柏事件在本港有太多報導，例如捉葛柏集會之類行動，當然廉政專員公署相信他們有足够證據足以支持他們的控罪，使倫敦裁判司不會認爲這是一宗政治性案件。

此外，廉政專員姬達現正在倫敦與港方保持密切聯繫，以進行引渡葛柏工作。

當葡萄牙公民心情愉快的慶祝五一勞動節時，里斯本市的節日氣氛亦隨而濃厚起來。圖上爲數名守衛新聞部的海軍士兵，正手持機關槍和遊客一同拍照。戎裝便服一時五相輝映。圖下爲花販亦忙得不可開交，將解放行動象徵和平的紅、白石竹花賣與慶祝五一勞動節的市民；而五月一日勞動節的慶祝會和大遊行已定於當地時間下午三時在里斯本開始。（合衆社圖片）

色情罪案與色情刊物及色情電影

小評

據警方透露：本年首季內，警方接獲罪案報告，共一萬二千五百三十七宗。比去年末多出一百四十六宗。而破案率僅爲百分之十三點二。

在統計數字，又顯示強姦案件，在過去三個月內增加竟超愈一倍。共三十三宗。如果再加上非禮女性案件一百一十宗。又加上其他色情案件一百六十一宗。則色情犯罪的數字，實在大得驚人。

警方認爲最大的原因之一是與太多的引誘有關。更指出色情刊物，在書報攤均有出售，還有更多的色情與暴力電影在上映。這是有目共睹的事實，也是無可否認的事實。

我們不大明白，當局對於色情刊物的發行，是否有經過檢查，而色情與暴力電影的檢查，究竟採取何種尺度。如果說這就是「出版自由」，這就是對電影的不過份干涉。那麼，就無異助長了姦淫、暴力的惡行。姦淫與暴力罪案的急激增加，實無怪其然。這不特破壞了社會的良好風氣，亦違反了全港良好市民的意願。最近由香港市場研究社，爲電視電影舉行一項調查，顯示半數的電影觀衆，主張看到更嚴格的電影檢查，尤其對性暴力及黃色電影，應該放在第一位。可見從禁止色情刊物上，從禁止性暴力電影上，去遏止淫風，是必可收到相當效果的。

傳當局考慮放寬 容許更多商人入口白米 本週末將有宣佈

【本報訊】經常受批許之三十八家入口商獲專營白米入口生意之制度，相信工商處現已考慮稍爲更改。更改之一，係容許更多入口商參加白米入口貿易。

據傳：大約有三百家公司申請輸入白米熱照。工商處長麥理覺對特許入口商數目擴大之消息謂：日前渠不願作任何發表。但週末將舉行記者招待會時有所談論。

政府於一九五五年批准二十九家入口商輸入白米，一九五六年增加九家。

二十年來，此三十八家入口商在食米管制計劃下供應充足白米。年來之情況，非因供應不足，而係因世界商品漲價所造成。

與此同時，政府正考慮實施廉售次等白米與新區居民。此計劃係消費者委員會上次會議時所建議。該會今午再舉行，預料麥理覺將會出席，就此計劃作進一步之討論。

傳若干入口商準備以一噸Ａ一超級泰國次米，以每斤一元九毫在新區發售。但政府與街坊會均認爲此舉將失敗，因此種米將不爲居民所喜。

消費數字可以證明。一九六六年香港輸入之白米，百分之四十係上米，十年後增至百分之五十六。下米消耗，一九六二年佔入口額之百分二十四，一九七二年降至百分之十二。

泰晤士報編輯建議恢復金本位制

【倫敦一日路透社電】倫敦泰晤士報編輯雷斯莫格，今日建議英國恢復金本位制。

這恢復在一九三一年爲英國廢除的制度之建議，是由該報編輯直接向該報之一份投稿中提出的。這一份稿件中被形容爲「通貨膨脹的討論」。

雷斯莫格的理由是：自美元於兩年前停止兌換黃金以來，世界已被取消金本位制。

他說：「結果已經明顯，而它們是釀成災禍的。世界通貨膨脹是世界貨幣的一種疾病，在所有非共產主義國家中已大大加速上升。艱難和痛苦已經發生，而社會與政治混亂之發生亦將不遠。」

今日花墟聯賽足總宣佈改期

據足球總會今午宣佈，因天雨花墟球場積水，原定今日下午舉行的甲組及預備組聯賽東方對流浪宣告改期。

來自台灣圍棋神童 以十二歲年齡 勝本港高手左宗矩

【本報訊】來自中華民國圍棋「神童」王銘琬，昨日在一項棋藝觀摩比賽表演中，擊敗去年香港節圍棋冠軍左宗矩先生，博得一片熱烈的掌聲。

「神童」王銘琬，年僅十二歲，是應本港中文大學新亞書院的邀請，與中華民國圍棋高手蔡登閣、李積庶、張建新等一行四人，昨日下午三時在九龍尖沙咀海防大廈八樓中國文化協會大禮堂，與香港圍棋高手余英時、左宗矩、陸大元等作首次棋藝觀摩比賽。首由香港圍棋冠軍左宗矩對十二歲小神童王銘琬小棋士分先對局，經猜子結果，小棋士猜得黑棋（除五目）。

比賽之初，雙方均以初次對局，彼此均不知對方眞正棋路與棋力，因此下來均十分謹慎小心。但據在場高手分析，序盤至佈局階段業已看出小棋士功力非凡，棋路活潑，左君則較拘謹。

至中盤時，小棋士發揮實力使左君感到壓力重重，圍觀二百餘棋友一致認爲神童天賦超人。在一百九十必餘手時，當左君攻吃白棋時，大家必以爲神童後手應，但神童稍事考慮，竟大膽先同顧中原，反擊黑棋，在勢成騎虎之情形下成了一個大交換。結果黑空不敷廿餘目，左君遂授子稱臣。

此一局使港台棋友所矚目之棋賽，于五時正在掌聲雷動中結束。

至另一局比賽係台灣高手蔡登閣六段（台灣冠軍賽保持者）對香港前屆冠軍陸大元作授三子指導棋，蔡六段以一目勝，第二局蔡六段對香港本屆冠軍左宗矩作授三子指導棋結果蔡六段十四目勝。

另兩位台灣名手張建新及李積庶亦曾與到場觀戰青年棋友多人作現場指導，勝負互見，據蔡、李、張三位高手表示：香港棋藝相當雄厚，對青年棋力甚爲讚賞，今後港地圍棋先進如能經常倡導，棋藝前途應無限量。

賽後記者訪問左宗矩先生（香港圍棋冠軍），據左先生稱：王銘琬小朋友小小年紀有這樣的棋力，是十分難得的。左先生又說：我國圍棋名手林海峯先生在這樣的年紀，也沒有他現時的棋藝。並稱讚王小朋友將來是一位很有前途的棋手，同時左先生指出小朋友在國內很難有良好的對手練習，最好能够前往日本深造。

中華民國十二歲的圍棋「神童」與香港圍棋冠軍左宗矩在中國文化協會作觀摩賽時姿態。

懸疑電影和驚險電視片集的電影大師、七十四歲的導演希治閣在四月二十九日和他一手捧紅的女星摩納哥王妃嘉麗絲姬莉，一同前往紐約的林肯中心慶祝特別爲了紀念他從影五十年的慶祝會。慶祝會的節目包括放映他五十多部電影中數齣名片的剪輯。（合衆社圖片）

我貿易代表團訪中東六國家

【台北二日路透社電】中央社消息，一個十六人台灣貿易代表團，將於今天較後啓程前往中東六個國家，俾作爲期一個月旨在促進貿易的旅行。

該代表團將訪問沙特阿剌伯、黎巴嫩、約但、科威特和巴林。

警方出動裝甲車 押解公務員糧餉

【本報訊】由於保安機構之解糧車最近一再被劫，故警察本身亦不敢稍有疏虞，昨日出動新式裝甲車，加派武裝人員，護送政府之糧餉。

藍色新型裝甲車停泊於皇后道中滙豐銀行前，等候政府糧欵之情形，已成爲最新之景象。當文員提欵出來，四五名武裝警員圍立四週，嚴加戒備。

荔枝角焚化廠即將擴建完成

【本報訊】荔枝角垃圾焚化廠的擴建工程約將於一個月內完成，屆時處理垃圾的容量會躍增一倍，卽由每日七百五十噸增至一千五百噸。

焚化廠擴建部份的建造工程已告完竣，而一應機器及設備亦已安裝妥當。

但荔枝角垃圾焚化廠技術監督霍德橋指出，使用新爐之前，必須先將其能耐高溫的爐壁焙乾。

焙乾爐壁的程序是首先在每個焚化爐內生起柴火，然後以人手不斷加添燃料，控制火焰，慢慢將磚結構加熱，以除去內藏的水份，否則日後使用時便會產生高壓水蒸氣囊，因而破壞磚結構。

每個焚化爐由冷凍時開始，經過焙乾程序以達正常工作溫度爲止，約需時九天。

霍氏說：四個新爐均須同樣處理，預料焙乾程序會在幾日內開始，約需要三星期時間始能完成。

荔枝角垃圾焚化爐擴建工程包括建造新爐四個，其設計與現有者相似，耗資共達四千萬元。

新建的烟囱高達三百呎，比香港機場（管制障礙物）條例規定區任何建築物的最高限度高出一百呎。

該條例約於三年前經已修改，便焚化爐之烟囱之高度成爲例外。當時，民航處認爲處理焚化爐烟囱發出的烟如有較佳的方法，一般而言會對社會有益，故其後卽將該法例修訂。

在航空而言，民航處認爲荔枝角區這個分離障碍物，若有足够的照明及標誌，仍予可以容忍。

該處建議新焚化爐烟囱的高度不可逾三百呎，因而使飛機航道下面，仍有三百呎的無阻空間，故仍在安全限度之內。

目前在市區內每日收集垃圾平均二千六百噸，計港島佔八百噸，九龍佔一千八百噸，又其中約有一千二百噸乃經由堅尼地城及荔枝角兩焚化爐處理，其餘則投入醉酒灣或其他垃圾棄置區。

九龍兩天橋劃爲直通路

【本報訊】運輸署今日稱：由本星期六上午十時起，葵涌道（荔枝角大橋之一段）及荔枝角交通總滙之天橋處，將實行「全日二十四小時直通道路」措施，以改善該處交通情況。

該署又稱：所有摩托車輛，除享有專利巴士外，將不得在該段道路上落乘客及貨物。

作，同時籲呼市民若發現圖中男子的行踪，請迅速撥電五——二八四二八四內線五七六聯絡，或可向任何警署聯絡。

據悉：死者梁佛喜，卅四歲，領有漁船船主執照，此次遭海手殺害，疑與毒品有關，然眞正原因，尚待警方作進一步調查。

……詹亞健策珠光寶氣，經馳三段，沿途慢慢走，未覺勁強，火氣亦不及隸與庭時，此駒質較新，今賽回配詹亞傭，定成矚目對象，但從近睞表……象，此駒短跑亦可應付，屆時有够硬配搭，未容盡忘也。

……並請寫明眞實姓名、詳細地址及電話（但不發表），以便需要時本報與其聯絡。

大地旅運社

電話：H233257　H233260

二十年如一日，日日創造新環境

路線	日數	日期	路線	日數	日期
日本	五天 九天	5月5.25日 6月8.22日 7月14.21.27日	美加	17天 24天	5月25日 6月16日 7月14.28日
台灣	五天 九天	5月11.25日 6月1.8.22日 7月13.27日	歐洲	18天 25天	5月18.25日 6月22日 7月4.20日
星馬泰	十天	5月10.26日 6月6.21日	西貢	五天	5月15日 6月3.18日 7月7.19日
耶他芭	五天	5月5.15日 6月8.29日	菲律賓	六天	5月9.25日 6月12.22日 7月6.20.29日

訂價公道·招待一流

香港中環萬宜大厦二樓120—124室　督導經理總經理李清

第五次訪中東之行感棘手
基卿晤沙達後表示
以叙隔軍談判困難

【阿歷山大一日法新社電】美國國務卿基辛格今晚稱：即將舉行促成叙以兩軍在戈蘭高地解除軍事對時狀態的會談，將十分艱困。

他稱：以叙雙方迄今仍未有達成協議，而他亦未打算提出任何美國擬定的建議計劃。

基氏今晚在此間附近和埃及總統沙達作進一步的會談後，將離開此間前往耶路撒冷和大馬士革，從事求取叙以兩軍在戈蘭高地達成解除軍事對時狀態協定的外交活動。

這是去年十一月以來基氏的第五次中東旅程，他並將於星期六日返回阿歷山大和沙達舉行新的會談。

基氏稱：以、叙之間最主要的困阻就是雙方缺乏信賴。

他稱，如果他能獻出他的力量來補救的話，影響叙、以兩軍在戈蘭高地解除軍事對時狀態協定的障礙便將能被克服。

他又謂：他不知道叙、以立場的有關詳情，但當他清楚知道時，他將能作出一些肯定的建議。

基氏是在沙達的陪同下向記者發表演說，他稱：他將會感到驚異，如果他在星期五，在大馬士革和蘇俄外長葛羅米柯相遇。

貝魯特方面未經證實的報導，暗示基氏和葛羅米柯可能同時在叙利亞首都大馬士革碰頭。

基氏稱：他和沙達兩人均同意日內瓦中東和平會議，應在戈蘭高地解除軍事對時狀態後恢復舉行。

基氏同時拒絕戈蘭高地解除軍事對時狀態談判應在日內瓦舉行，並認為叙，以兩軍的分隔行動可依照現時的程序完成，並且在達成解除軍事對時狀態協定和負責解除軍事對時狀態行動之間的一段期間內，所需的亦祇是一個很短暫的期間。

在問及和巴勒斯坦領袖進行聯絡的可能時，基氏答稱，他現時所做的是必須將全副精力放在叙、以兩軍的解除軍事對時狀態方面。

【阿歷山大一日路透社電】沙達總統今晚稱：他將會歡迎尼克遜總統訪問埃及。

沙達是在他和美國國務卿基辛格開始舉行會談時向記者作出上述的談話。當沙達被問及尼克遜可能會訪問埃及一事時，他答稱：「真的，我很歡迎這項訪問，並且盼望尼氏前來訪問此間。」

但他沒有說出尼氏的訪期是在何時。沙達站在基辛格夫婦兩人中間一同拍照，他同時被問及基氏今晚會否有可能和他討論美國以武器供應埃及的問題，他答稱：「可能會」。他稱，他將會和基氏討論有關戈蘭高地叙、以兩軍解除軍事對時狀態的所有可能性，但他又稱，最後的決定還是由叙利亞總統阿沙德作出。

在問及他對解除軍事對時狀態的前途有何看法時，他稱：「我以前已經說過的了，但我現在再說一次罷，那就是我充份信賴我的朋友亨利（基辛格）博士。」

美國國務卿基辛格（右）和埃及總統沙達星期二日在阿歷山大的馬蔡拉賓館舉行第一次會談時，兩人相對侃侃而談。（合衆社）

以願放棄部份戈蘭區
換取解除軍事對峙

【特拉維一日法新社電】據報以色列政府願意放棄戰畧性戈蘭高地一部份地區，來獲取叙以兩軍解除軍事對時狀態的立場在今日已遭到保守反對黨領袖的倔強反對。

聯盟黨領袖比根宣稱，他將因政府作出讓戈蘭高地部份領土給叙利亞而造成的嚴重性可慮局面，不顧一切由紐約趕回以色列。

在十月戰爭中反攻蘇彝士運河的英雄，經已退休的撤爾儂將軍，他提出警告稱，作出這些讓步，可能成為以色列的致命性打擊。

右翼領袖顯然打算激起民情反對以色列交還庫列特市給叙利亞——而根據此間，開羅和其他各地傳出未經證實，但內容却互相呼應的報導，這正就是基氏現時登上中東旅程所打算談判的一項重要問題。此間的軍事專家稱，放棄庫列特市對以色列並無軍事上的重要性，雖然該市對叙利亞具有極為重要的象徵性意義。

以色列最受信服的一位軍事評論家希桑格將軍却警告以色列公民稱，但據報叙利亞的渴望取回俯瞰庫列特市的三個峯頂却是一項極為重要的問題。

希桑格稱，這些峯頂是以色列能夠在十月中東戰中擊退叙利亞軍進攻的戰畧據點。

【特拉維一日美聯社電】一名可靠的政府官員星期三日稱，以色列拒絕接受一項和約但解除軍事對時狀態的計劃，並反對由日內瓦中東和平會議中和單獨的一個巴勒斯坦代表團舉行會議。

這名官員是對約但王哈辛的五月一日勞動節演說作出反應。

一名政府官員稱，以色列和約但已在約但河作出有效的分隔軍隊行動，而長久以來雙方亦無衝突的事件發生。

他稱，以色列祇接受在日內瓦談判暫時停止的期間內和作為約但代表團一部份的巴勒斯坦代表團舉行會談。

【特拉維一日法新社電】四月二十日，威尼斯皇家時裝屋在義大利喀普里島展出的一個時裝表演中，圖中的一名模特兒穿上的一襲棕色緊身內衣，其長處正就在衣料的不足，其實具有特色的衣裝有時都是以少見長的。（合衆社）

印度鐵路罷工
十萬乘客受阻

【新德里五月一日路透社電】今天在印度全國的火車站，數十萬乘客均滯留在該處，因火車將於下星期三預料舉行罷工而被迫取消行駛。

據鐵路局長官員說，超過二百哩長距離的每日服務經已中斷，而在罷工舉行之前進一步的取消行動看來是必需的。這項罷工行動是由百多個代表不同種類的火車工人的工會聯合會所發起的。他們要求較高工資，全年花紅和較短的工作時間。

在政府所經營鐵路任何長時間的罷工，會使到處於高速率的通貨膨脹（一年內約百分之三十）工業停頓和能源危機的印度經濟，帶來更多災害。

印度火車，是全世界佔第四位最大的，每天運送六百萬人和六十萬噸貨物。

政府已經答應保持必需的乘客和貨物運輸的流動。數千名傘兵邊防保安部隊和地方軍後備人員已奉命維持象徵性服務和防止任何破壞行動。

血洗雅典機場事件
兩名巴恐怖分子
獲改判終身監禁

【雅典一日美聯社電】一名政府發言人星期三宣稱：希臘政府已將兩名於去年八月以炸彈及手槍襲擊雅典機場，造成五人喪生及五十五人受傷的巴勒斯坦恐怖分子，由死刑改判為終身監禁。

觀察家相信，上述決定，是為最後將他們驅逐出境鋪路，以盡力避免希臘當局碰到進一步的保安及外交麻煩。

二十二歲的沙菲克及二十一歲的巴羅，均為約但出生的巴勒斯坦人，他們在本年一月，以五項蓄意謀殺的罪名，被判死刑。又以其他六項控罪，判處二十七年徒刑。

這次改刑，是由「赦免委會」作出的，再經希臘總統吉茲基斯批准後，正式通過。該兩名巴勒斯坦人，先前曾遭希臘最高法院駁回上訴，該案才呈交「赦免委會」。

美限額援南越
軍事未受影響

【華盛頓一日路透社電】國防部今日說，南越未因美國的援助有最高限額規定而在軍事活動方面有重大減少。

發言人說：「以我所知，南越軍之活動並無重大減少。」

按，衆議院於上月初拒絕國防部請求，提高每年援助南越之最高限額一十一億二千萬元的建議，預料參議院於本月對此項請求將舉行投票。

這發言人重申國防部的觀點，認為北越軍未計劃在南越大舉進攻。

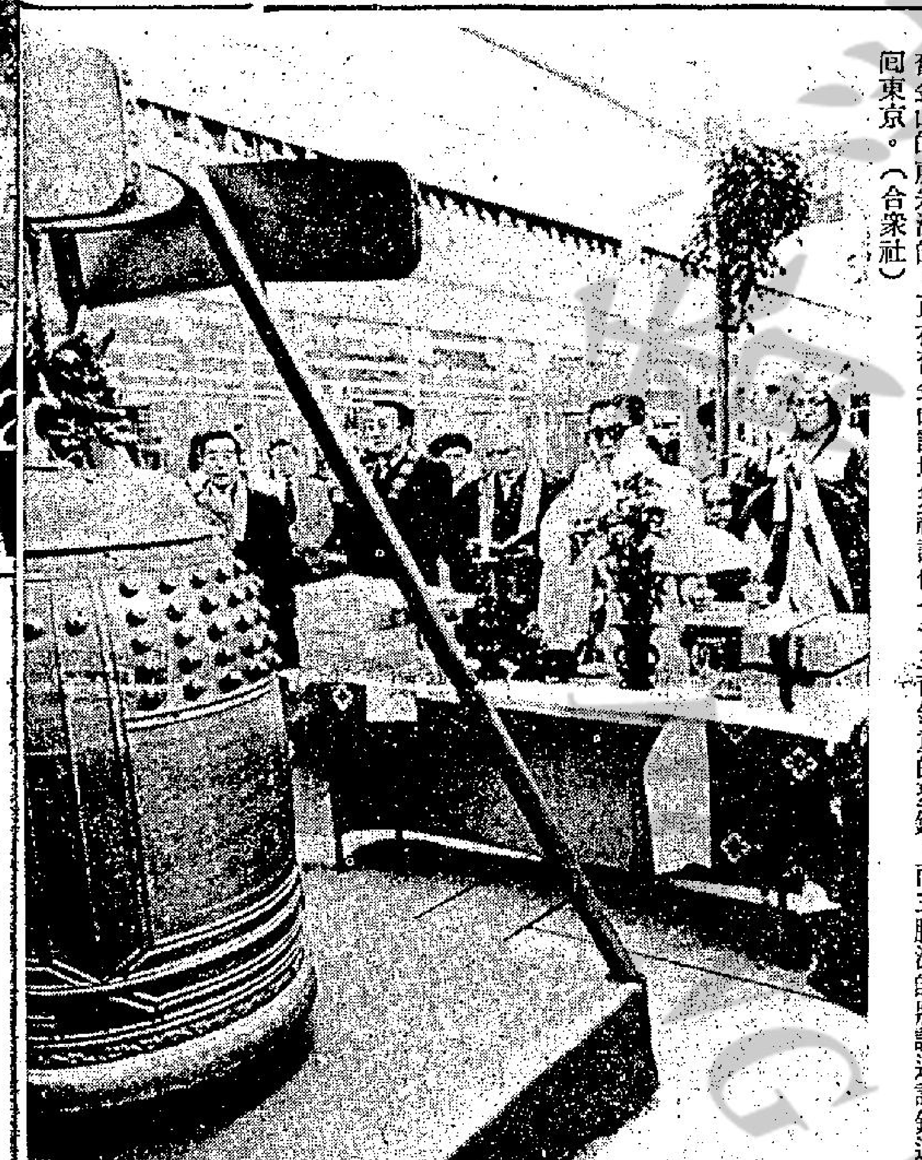

在第二次世界大戰之後被美國人帶走的一個東京神社古銅鐘（在一九零六年鑄成），現已在德克薩斯州的奥德撒市被發現，並將於不久被送還東京。圖中，來自日本的三勝法師（右）的舊金山的滕永法師，正在舊金山設壇祭祀該個一千二百磅重的聖鐘，而三勝法師將護送該鐘返回東京。（合衆社）

我國承認葡新政府

【台北二日路透社電】中央社今天消息：中華民國經已正式承認葡萄牙新的軍事政府。

據該社引述外交部發表的一項聲明說：中華民國政府，經於本星期一訓令駐里斯本使館，承認由史賓諾拉將軍所領導的軍事委員會為葡萄牙新政府。

觸犯助選法例
美一飛機廠被罰欵

【華盛頓一日路透社電】在禁止政府承建商捐助競選運動法律下帶來的第一宗案件中，製造在越南使用的F五式戰鬥機的公司及它的兩名職員，於今日在這裡被罰欵。

加州的諾特諾浦公司因捐欵一十五萬元給尼克遜總統之一九七二年競選連任運動而被判罰五千元。

該公司董事局主席瓊斯因協助和教唆這項犯罪而被判罰相同的數目。副董事長阿倫因間接捐助競選二萬四千元則被罰欵一千元，所有被告都認罪。

這案中是水門事件特別檢察官辦事處因不合法的捐助競選運動而提出一連串起訴中之最新案件。

所有以前的控告是根據禁止所有團體捐助的法律下起訴的。今日集體的不同之點，是依據一項一九四一年專為禁止政府承建商捐助法律來起訴。

聯國農粮組織警告稱
世界糧食存量
已達危險界綫
三個月內可減至三星期供應量

【倫敦一日合衆國際社電】一個聯合國官員今天說：世界基本糧食的存量，在三個月的時間內可能減至祇等於三個星期的供應。

聯合國糧農組織局長波爾曼在倫敦一次會議說明，「我們連續第二年正在面臨此項世界性糧食缺乏的威脅」。

他說：「所儲存的糧食，已在迅速枯竭中，到了今年中期，該項存量，大概將祇等於三個星期的世界糧食消耗量而已」。

據波爾曼說：「實可明確說明世界在一九七四年，對於基本糧食的供應，將在今年比第二次世界大戰任何一年較為倚賴所實際生產的一切」。

他又說：三十個發展中國家，共人口共為十億人，現處於「特別危險」，但所有發展中國家在今年均面臨「大規模饑饉的威脅」。

他告知金融時報世界糧食供應會議說，這三十個國家，一年在援外欵項需要另外獲得三十億美元，如果要避免一次大災害的話。」

阿游在黎巴嫩
破壞美石油管

【巴黎一日法新社電】據傳抵此間的報導謂：「阿刺伯民族青年巴勒斯坦解放組織」今日聲稱：昨晚在黎巴嫩南部破壞一間美國石油公司的油管運合站，是他們的所為。

該組織在一份公佈中聲稱：來自「內部佔領土地」一個突擊隊，突襲了阿加雅附近的「阿伯橫貫油管」泵油站。

據公佈謂：爆炸摧毀了該建築物、泵油站，輸油道，並使其他設備起火焚燒。

公佈聲稱：「在負起這次行動的責任之際，我們同時向那些拒絕和平解決方案的阿刺伯國家致敬：並要提醒基辛格及他的附庸：阿刺伯石油是屬於阿刺伯人，而不是屬於美國帝國主義及猶太民族主義」。

前些時，「阿刺伯民族青年巴勒斯坦解放組織」曾聲稱對本年一月騎劫一架英國航空公司客機，以及於去年十二月騎劫一架荷蘭公司客機往杜覇之事，負起責任。

美國銀行
提高利率

【紐約一日法新社電】再有兩家大美國銀行會把它們的最優惠利率從百分之十點五提高至百分之十點七五。

紐約大通銀行及西茲堡美隆銀行的向上調整，証實這種利率有普遍增加的傾向。

迄今為止，九家大銀行。宣佈把它們的利率提升至百分之十點七五的決定。祇有紐約的富蘭克林國民銀行至把它的利率定為百分之十一。

法左翼分子
巴黎大遊行

【巴黎五月一日路透社電】今天大約一萬五千名年青左翼分子，列隊經過巴黎街道。

但是因為這個月的總統選舉日期的迫近，這裏二十五年來第一次法國工會和左翼黨派沒有傳統性的大規模「勞動節」遊行隊伍。

共產黨員們和其他左翼組織決定不舉行任何示威運動，以免產生麻煩或使到不選民反對左翼總統候選人米特蘭。年青的左派隊伍，集結於巴黎東部，共和國廣場，然後經過埋葬多名法國革命領袖的革命墳場。

數輛防暴警車停放在橫街內，以應付任何糾紛。

歡呼的領袖們，高喊「被壓迫人民鬥爭萬歲！」「打倒帝國主義！」「法國殖民地獨立，」等項口號，

一隊整齊的隊伍，揮動一枝大的巴勒斯坦旗，另一隊則支持曾經放逐在巴黎但於本星期已返回里斯本的葡萄牙社會主義領袖蘇亞士。

那些遊行隊伍并高唱國際歌。

台北機場變戲法
幾箱鴨蛋變小鴨
內裡有原因　請細讀本文

【台北一日航訊】昨日下午台北國際機場貨運倉庫的一角，有數百隻毛茸茸的小鴨，脫殼而出。這些滿身溼漉漉的小生命，互相擠在一起，吱吱作聲。這是倉庫中所存放的九千七百六十八個孵蛋首先出世的第一批小鴨。

這批孵蛋共有三十七箱，每箱有二百六十四個將要孵出小鴨的蛋，

它們本來是準備於廿九日下午五時搭乘越航班機前往香港的，但是在申請機邊驗放時，為機場人員在其中八箱的底層，搜出了價值新台幣七百三十五萬餘元的各國外幣和支票，以致外幣被沒收的同時，這一大批孵蛋也就失去搭機出國的機會，留在機場貨運站過夜。

每個價值新台幣四到五元的孵蛋，最近經常空運出口，其原因是將要孵出小鴨和小雞的孵蛋，目前在香港和東南亞一帶屬於一種「名菜」，價格看好。

由英通企業公司代替永祥貿易公司申請出口的這三十七箱孵蛋在被「判」不得出境之後，由於廿九日下午天熱，鴨蛋中的小鴨已有部份在殼中吱吱作聲，台北海關恐怕出殼的小鴨難以處理，當天貼出公告拍賣，然而一直無人問津。

這些放在台北機場倉庫中的孵蛋經過一天一夜後，由於天氣炎熱而倉庫中的溫度更高，到昨日下午，近一萬個孵蛋中已有數百隻小鴨，等不及已先行脫殼而出，倉庫的工人們已把牠們聚集在一起。這些小傢伙們互相擠弄，嘴巴吱吱喳喳的叫着，弄得倉庫裏十分熱鬧。

這些紛紛出殼的小鴨，原來的命運是牠們在未出生前就要下鍋供人佐餐，現在雖因未能「出國」而挽回了生命，但是牠們又面臨了另一難題是，根據海關新緝私條例的規定，除非用來走私的交通工具及器材必須沒收外，其他得以歸還原主，也就是說，這批孵蛋之下雖藏有外幣，但並非運送外幣的工具，因而依法不能沒收。

依照上述規定，既然孵蛋不能沒收，就應該由原貨主重新報關出口，然而這些孵蛋現已變為小鴨，勢將無法成為「名菜」，剩下的善後事情是由原貨主處理，如貨主不出面處理超過一定期限，海關才得拍賣。

目前這些孵蛋的貨主永祥貿易公司負責人周基郎，一直未能露面。

由於這些幸運、也是不幸的小鴨，是一羣無主的生命，機場也無法供給飼料。很多路見的人，都為牠們的如何活下去擔憂，而且預計今天還幾萬個孵蛋中，還會有更多的小鴨出殼，在牠們的主人出現之前，大家都希望能有人自告奮勇，給予妥善的照顧。

利舞台　今天最後五場放映
麗歌　蕙珠　尊李　察遜　兩大巨星聯合主演
洪荒浩劫
火爆山地巨獸裂崩日月無光
娛樂性高　老少咸宜　艷麗七彩　中文說明

獨家首創日總會
日間行樂　別有洞天
下午五時至九時半價優待
民歌紅星每週轉換
迷人女侍無上裝侍酒　兩隊著名樂隊輪迴演唱
每晚2場精彩表演（11：00及12：30）
日夜尋歡　捨我其誰
地庫18夜總會　九龍漢口道18號地庫　電話K684730

新華　東方　新聲
安東尼奎爾傑作　五年來最富人情味倫理片！
越映越旺　好評如潮
愛的世界　第二週
教育性濃　一代名片　百看不厭　美中有淚
感人肺腑之作
MISUNDERSTOOD Arthur Davis organization

中年男女必服劑
瑞士最益壽暢銷
倘若你是個中年人，無論男女，如覺未老先衰，或者你已經年老，覺得身體上各部份退化，老態龍鍾，不必憂慮，只要你每日服食一粒瑞士「最益壽」（GERIATRIG PHARMATON）補丸即可使精神充沛，回復青春，該藥用最新發明之返老還童萬能聖藥「分化H3」及珍貴人參為主，（關於分化H3，乃是一種不可思議的萬能新藥）再以袪除沉着於血管壁膽固醇之氫氧化經乙基三甲鉉與亞油酸及廿二種維他命為副而製成，故其功能可主治三十五種症狀，各大藥行均售

立案　妙妮剪裁女學校
（本校創辦于一九四九年）
正分校暨夜校招生
新班開課：五月八日
時間：上下午班及夜班．分二個月四個半月及十個月畢業
校址：正校：九龍彌敦道626號　分校：香港銅鑼灣啟超道16號（恩平道口）
電話：正校：K六六七九七　分校：H七七二五九七

如蒙惠刊本報廣告　請電二八〇七〇八

豪華　快樂　金冠
今天五場　火速訂座
優先場大爆滿！
有味笑料開籠
鬼馬大王　蘭杜布山卡　生猛之作
卡卡卡
青春艷星　露珊娜　施亞芬奴．英俊主角　尚皮亞卡索．盛大演出
WIFE FOR SALE

榮獲本屆金球獎最佳女主角　瑪莎梅遜
占士根
吧女生涯原是夢
Cinderella Liberty
海運　百樂　今天五場獻映
成人電影　兒童不宜
特麗七彩濶幕　片上中文
一雙玉臂千人枕！半點朱唇萬客嘗！

香港動態

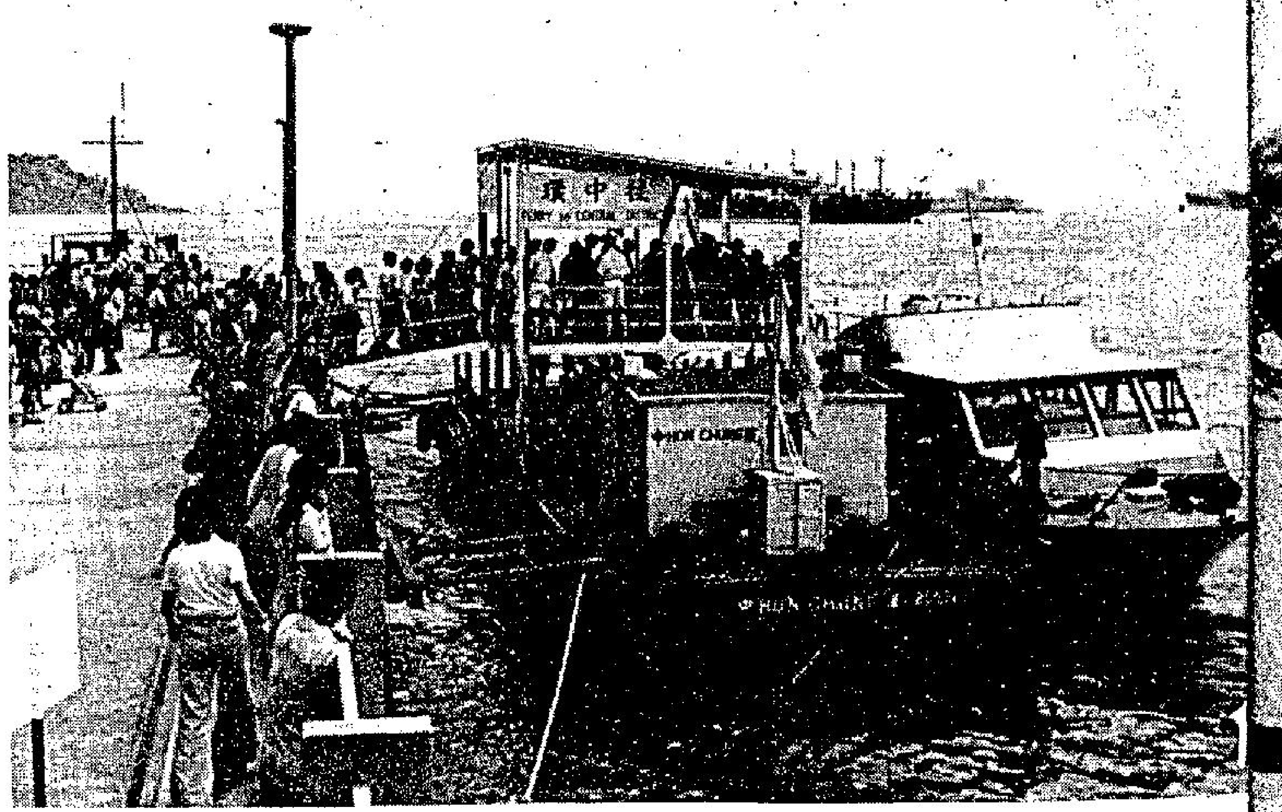

圖片說明

㈠油蔴地小輪公司於五月一日開辦港島中環至九龍美孚新村之「水上的士」新航線，圖為舉行開航禮剪綵儀式後，由美孚新村碼頭開航之第一艘「水上的士」，乘客魚貫經碼頭浮躉落船。

(本報記者梁三平攝)

㈡香港凱悅大酒店為獎勵各員工應有的服務態度及精神，所以每月均由各部門主管選出最佳禮貌服務者及每月選出一位最佳僱員，並各發給紀念品及獎金。圖為凱悅酒店經理朱民康先生(左)頒獎給獲選為二月份最佳僱員獎電話房之馮寶英小姐。

㈢義大利郵船公司屬下「地中海」號貨櫃船，上月底來港訪問，並假船上舉行招待會。

㈣「地中海」號的外型。

㈤僑港連陽同鄉會，舉行第三屆理監事就職典禮，圖為由油蔴地民政主任劉秋華太平紳士(左)主持監誓。(本報記者梁三平攝)

㈥㈦灣仔民政區各社團聯合組成之甲寅年敬老會同寅，前往香港仔黃竹坑聖瑪琍安老院，慰問該院之三百多位男女老人，並派送與各老人：敬老利是、餅乾、毛巾、香梘等食用物品。(本報記者梁三平攝)

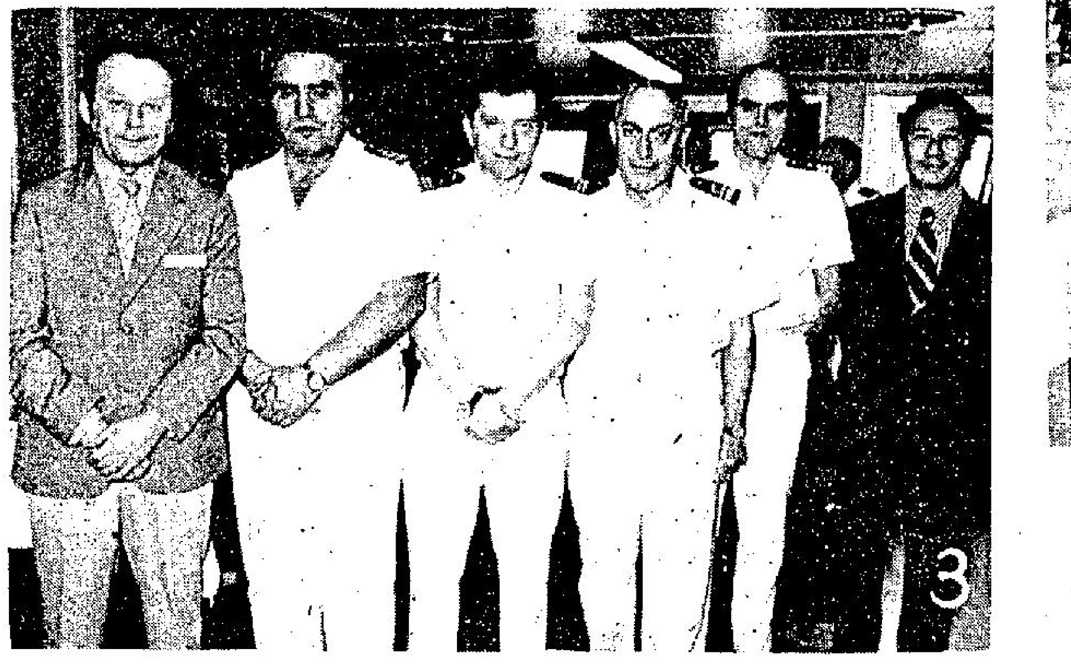

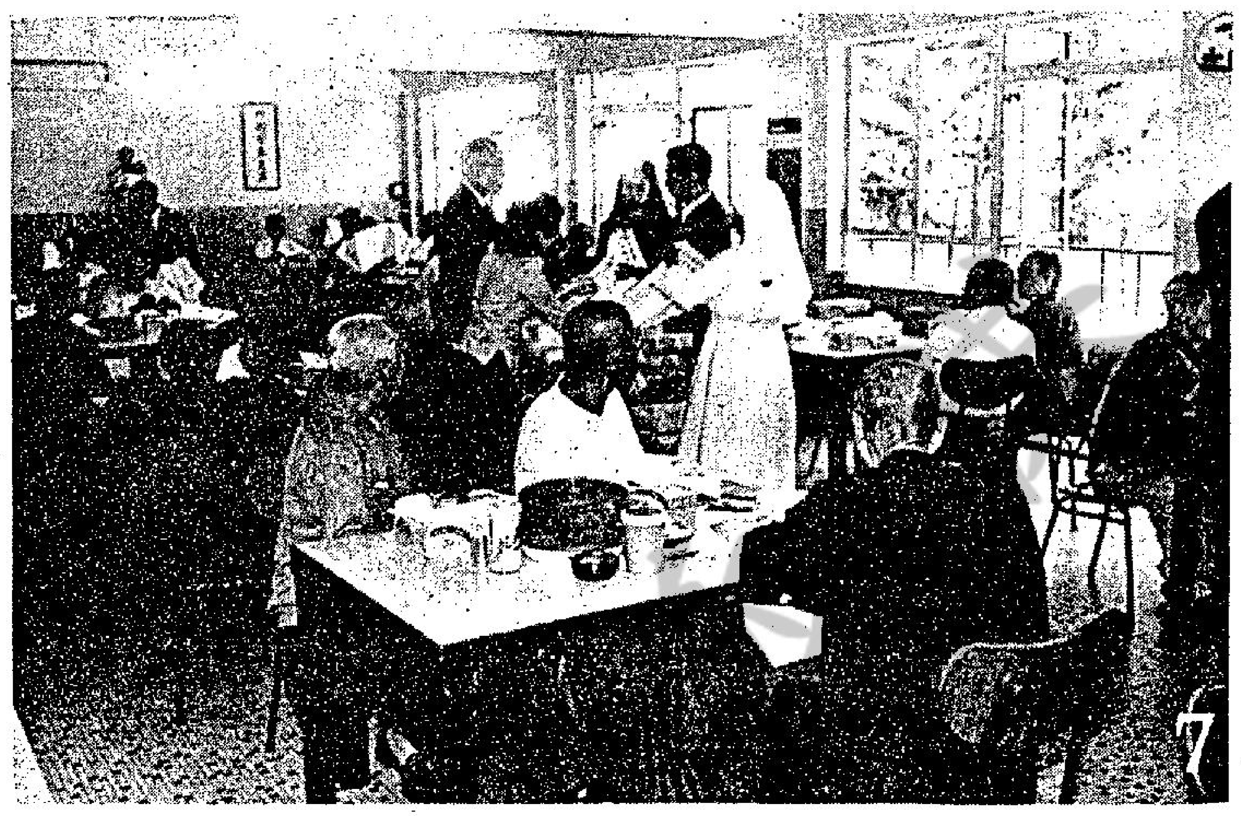

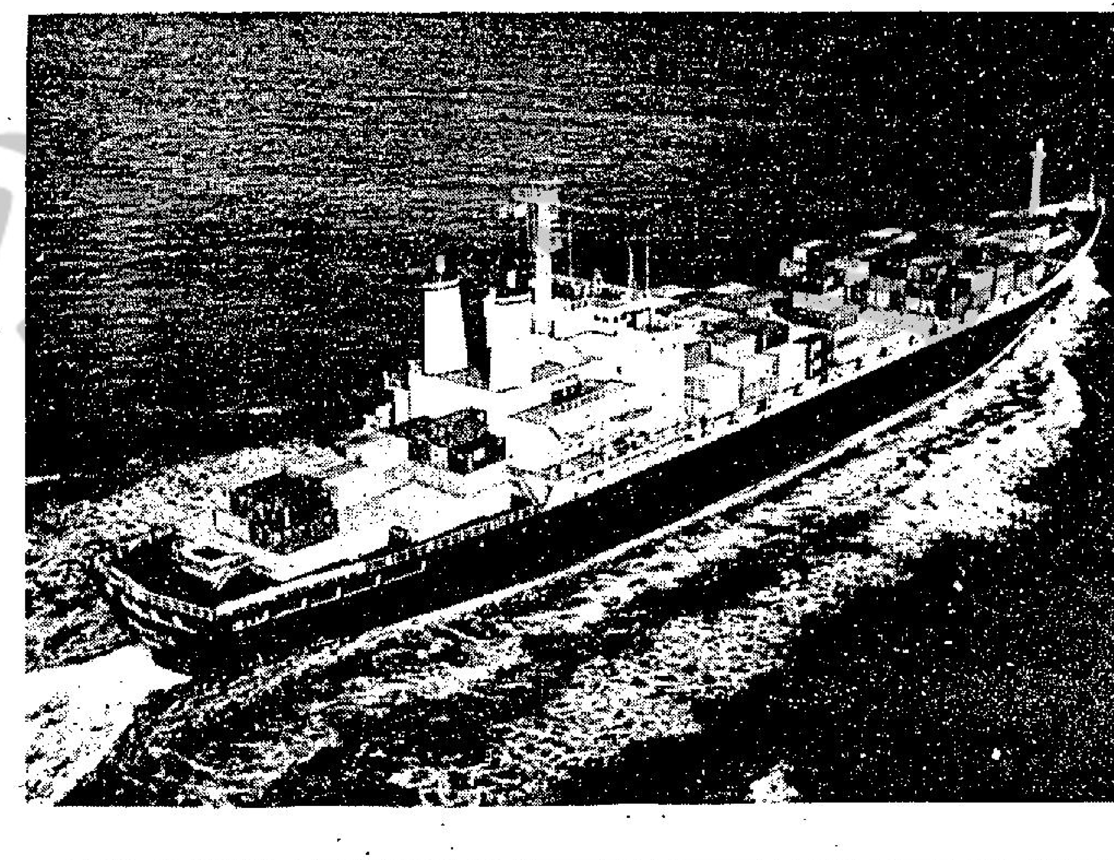

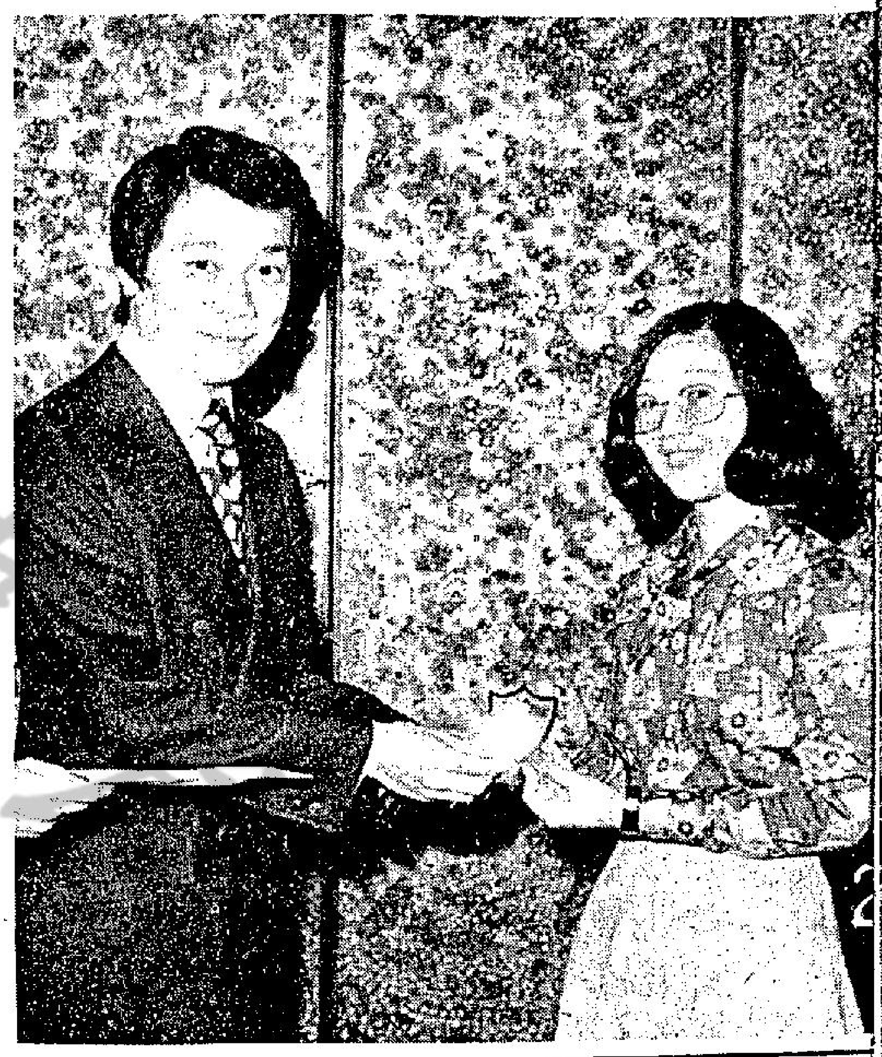

寫宣傳與寫影評

龍剛在本月初將携同「廣島廿八」赴巴黎參加影展，行前設宴與友好把盞言歡，筆者亦參與其盛。席間除孟君和金霏外，尚有幾位我們搖筆桿的出名的女行家。龍剛不禁衷心讚嘆一句，今日的女人眞了不起！

談的自然不外是寫稿與拍戲。當話題集中其中一位頗負時譽的女影評人時，另一位小姐忽然說：「我覺得寫宣傳稿比寫影評困難得多，因為宣傳稿需要牽强附會的技巧，不像寫影評的能暢所言，××小姐你認為對嗎？」

女影評人聽了沒有說話，她是太感愕然了。而且也不認識這位小姐是何方神聖！

記得印度哲人泰戈爾說過一句雋語：螢火蟲對星星說：「學者說：你的光將有消失的一天。」星星不語。這情形差堪可以比擬。

****

原來，這位小姐是一[illegible]員，入行日子據說不淺，但似乎仍停留在寫宣傳的這個階段上。筆者所感到惋惜的是，不要說影評，就是寫宣傳稿的普通原則，她恐怕還不很弄得明白！

為甚麼要牽强附會？如果認為宣傳的意義是歪曲事實顛倒是非，那是個多麼可怕可憐的錯誤，而一個人又為甚麼要給顛倒是非的飯呢？

也許這就是「作家」與「稿匠」的分別。可以說，宣傳稿是主觀的，影評則是客觀的，寫宣傳稿可以避重就輕，可以强調好的地方，畧過壞的地方，雖然不够忠厚，但絕不是歪曲事實，顛倒是非。可是寫影評的，每一個字都應該可以放在保持平衡的天平上，每一個字都要向讀者負責，這兩者之間，實在不可以用同一個角度來相提並論的。

銀色短針　何事

****

鍾歌蓮絲殺夫毀屍

「鬼夜哭」片中的鍾歌蓮絲，是個淫蕩成性，心狠手辣的女人，為了計劃與姦夫私逃，竟不惜下毒手謀殺親夫！圖為她殺夫之後，企圖毀屍滅跡，却又被另一個陰影所威脅，使她驚惶失措·「鬼夜哭」是一部緊張、懸疑、神秘驚慌的恐怖片。

高寶樹新作未映前環遊世界輕鬆一下

高寶樹的「販賣人口」，係一部針對時弊的寫實電影，在一個黃潮泛濫的社會中，無數可憐的少女被罪惡集團棄縱着，被迫賣淫，天天過着非人生活，難出生天。究竟罪惡集團有甚麼法寶來支持經營這種慘無人道的勾當呢？可憐的少女們又怎樣的墮入圈套呢？其中當然有許多秘密存在「販賣人口」一片，就是把這些驚人的秘密大胆地揭露出來，劇情含有深長的警世意味，娛樂性極豐富。

柏文祺高寶樹夫婦自創立寶樹公司獨立製片以來，業務蒸蒸日上，出品一部比一部好，「黑吃黑」和「大小通吃」都有過百萬的驕人票房紀錄，當然影迷們對寶樹的出品，是充滿信心的。「販賣人口」一片，由胡錦、丁珮、陳菁、金燕鈴、孤柳媚、黃元申、高雄、石堅、李天鷹、駱恭及西瓜創等合演，田鵬、金童客串，高寶樹執導，無論從任何角度看，大家都堅信它是一部大受歡迎的大製作。

「販賣人口」的配音沖印工作經已大功告成，第一個彩色拷貝經已看過，目前正第待排期推出面世，百萬女大導高寶樹亦由此而輕鬆得多了。她正準備利用新作還未上映之前的空檔時間，環遊世界，藉旅遊愉悅身心，調劑一下為忙於工作而產生的緊張情緒。她這次去環遊世界，是先到日本，再赴東南亞各地，然後才去歐美。

李翰祥拍港澳傳奇

李翰祥導演的邵氏超級諷刺喜劇鉅片「港澳傳奇」，連日在邵氏影城第四影棚拍攝性感艷星夏厚蘭和英俊小生康特為主的戲中戲，兩人優異成功的演出，使李翰祥大為滿意。

息影多時的著名艷星夏厚蘭，風采依舊，她在「港澳傳奇」裡飾演一個擁有千萬家財的青年寡婦，但也是個坐在輪椅上的性虐待狂的婦人，演技的細膩動人，連導演也連聲叫好。

外型有如日本明星寶田明的年輕小生康特，在「港澳傳奇」裡，扮演一個為金錢而出賣靈魂的網球好手，表演也非常傑出。

李翰祥導演表示，「港澳傳奇」開拍以來十分順利，短期內並將率隊開赴澳門拍攝外景。

圖為諾蘇特蘭在「血光鬼影奪命刀」中是建築師，心有不吉預感而發現女兒已溺死池中。

娛樂圈

莉莉開時裝新店

愛美是人之天性，尤其女孩子，對自己的打扮越來越注意，無論服裝、髮型、鞋襪和手袋，匠心別出，總希望自己的打扮「獨此一家，別無分出」，與人不同，才能顯示出自己的指出。

當然，其中最注重的，還是服裝、旗袍、套裝、衫裙、襯衫、西裝褲，一再改革，在長短、大小、顏色、花樣、欵式上不斷改變，使喜歡打扮時髦的人，永遠「稱心如意」。

花團錦族

·大人·

為適合潮流，為適應婦女們需要，為解決寂寞。已放棄唱歌，結了婚的莉莉開了時裝公司，其實稱為「襯衫屋」更為切貼，因為它專售襯衫，那一種花式的襯衫都有。

由於自己有工廠，出產的東西够快，便宜，每件不超過三十元，更便宜的，只有十元另。總店開了五十天，為方便九龍顧客，又在加拿芬道開了間分店，全都供應一九四七歐洲最新欵式。這間新店，已於五月一號開幕，沒有儀式，由莉莉的妹妹寶寶管理，另有懂英文日語的店員倆個，莉莉則要像唱歌時，港九兩面跑。

寶寶本來是女記者，在報館任職兩年多，十七歲的年紀却能幹得很，為幫助家姊，當起了白領階段。九龍新店在「一品香」街口，那是條全是飯店的街道，莉莉在考慮，時間上是否要開得遲一點，目前，暫定開到七點鐘。食玩，愛吃的莉莉，以後在時間上給兩間店「綁」住了！但她說：這是改肥的好辦法。(圖為：莉莉)

淺彈輕唱

丹鳳

李翰祥「改邪歸正」

李翰祥表示，目前他所拍的戲，有如小品文章。消息透露，邵逸夫有意請他拍一部巨型古裝片「紅樓夢」。將不惜工本云。

李翰祥本來就是以拍巨型古裝片起家的。其「改邪歸正」乎？

皮帶與「三六」及「九」

鄭文偉為送劉一帆一條精緻皮帶，上刻「三六九」三個阿拉伯字。作為他落力在「三六九」演出的紀念品。

「三六」與「九」，都和皮帶有關。鄭文偉頗富幽默也。

成名應留給下一代

有人問珍娜羅露寶烈吉妲，是否有興趣再拍電影。她說：「成名的機會，應該留給下一代。」

說得十分漂亮，但並非自謙自傲之詞。

鄒森江帆已刮目相看

明星與我　依道

當柯俊雄拍「大佬」(原名「中大阿哥」)之初，人們對於他在片中大量重用新人，都抱着不敢苟同的態度，認為片中雖然也有他自己和李湘這兩張大牌，但重頭戲却落在幾個新人身上，未免有點冒險。

但柯俊雄不管這些，他還是按照自己的計劃進行拍攝，到影片全部拍好了，他特別招待那些曾經關懷他，勸過他在用人方面要小心的朋友觀看試映，影片才放映到一半，就有人拍着他的肩膊說：「小柯，眞有你的，我算服了你啦！」看完試片後，大家都向他道賀，認為他果然是法眼無差，知人善用，更想不到他初執導演筒，指揮幾個新人演戲，竟然有如許好成績。

「大佬」中當主角的新人，其實只有一個，他就是目前担任駐台美軍拳擊總教練的許鴻基，他是個粗線條，充滿男子氣概的彪形大漢，小柯為了片中牛忠一角要物色一個適當人選，久未有當意者，後其弟敏雄舉荐其師(即許鴻基)，小柯一見就如獲異寶，費了不少唇舌才說動許鴻基答應嘗試。

另外兩個所謂新人其實并不全新，他們是江帆與鄒森，兩人在影圈中混也有了三、四年歷史，只是懷才未遇，始終停留在配角的階段。照柯俊雄說，他早就對這兩個人留意，但過去自己雖曾與人合資拍片，但自己不是導演，未敢貿然推荐，所以到這部「大佬」開拍，才請他們担任主角之一。柯俊雄曾說：「許多製片家嘆惜美材難遇，却不知在影圈中就有不少滄海遺珠，等待檢拾，他們具備了上好條件，只是運道較差，機緣未至而已。」

對於這個道理，柯俊雄是應該比別人明白的，因為他自己少年時就做過片場小工，特約演員，當時來運到之日，他才發揮自己的才華，成為紅透影壇的影帝的。

騷星達玲

公龍

不居後人

黃楓飛台聘演員　李湘信命不遠行

影壇近事　行掌

台灣女星李湘，係著名的演技派女星，也被形容為最有女人味的女人，她是大牌女星，但她向來不喜歡擺大明星的架子，由於她戲癮大，所以她不論扮演甚麼角色，也不計較戲份多寡，總之有戲就拍，因而在不少電影中，常見她作曇花一現的演出。

柯俊雄和李湘曾在銀幕上合作過很多次，而且合作得非常愉快。小柯自資拍「大佬」，親自掌舵兼主演，於是乎亦拍膊頭邀李湘在「大佬」中客串大帥的七姨太一角，這個角色戲雖不多，但能有李湘這個大牌演員上陣演出，也的確是錦上添花，令全片生色不少。

日前，柯俊雄由台來港，親自主持「大佬」快將推出上映的有關事宜，他本來是希望能約李湘一起來港，增加宣傳上的聲勢的。有免費遊埠的機會，李湘初時也很高興，但曾有相士對她說，在這三兩年內，她不宜遠行，因此，她寧可信其有，不可信其無，乃婉拒了免費來港一遊。

黃楓於日昨飛往台灣，邀聘演員。這一次，黃楓將會在台灣逗留四天左右，便即返港，籌備「中泰拳壇生死戰」的拍攝工作。

黃楓表示：他這次赴台，打算邀聘兩個男演員到香港來，同時也與葛香亭會面，卜定來港的日子。黃楓希望葛香亭能够趕的及在五月八日前到香港來。因為他打算這部片在八日開鏡。

在片中，葛香亭所担的戲份極重，所以，黃楓要等他來香港，方始開鏡。

黃楓被刼，仍無下文，對這一筆被刼去的欵項，黃楓也不打算會追的回來了。

不過，有一件令他感到非常高興的事，那便是：那一個他榮陞百萬大導時，他太太買來賀他的金勞力士手錶，事後在被搜亂的衣物中找了回來，這，可能是匪徒在匆忙之中，掉落了，黃楓的損失，也減少了八千餘元。

尼古拉斯洛攝而優則導

優秀的攝影師，能否成為優秀的導演？答案是肯定的。「烈火」、「冷暖情天」等片的攝影師，尼古拉斯洛將「蝴蝶夢」作者，戴芬狄梅麗的心裡驚險小說「不要看」拍成探討超自然，玄秘心靈力量的「血光鬼影奪命刀」後，不但在英美大收賣座之效，甚至香港片商亦高價競購版權，更難得的是叫座之外，又復叫好。英國電影學院的屬下刊物，「視與聽」，「時代」周刊所見相同，選為「最佳英國片」。至於其他報紙雜誌，不是說他映象結構完美，故事色調豐富，使人進入精神的恐怖迷宮氣氛，便說把握心理怵慄的寒意。連本港虎報的影評人，在試片後當晚寫評論時，回想所見，似乎夜中影綽綽的有些遊魂野鬼，嚇得他只寫一半，次日大白天時才繼續。

尼古拉斯洛於一九四七年已入電影界，一直為攝影，是希治閣與杜魯福的崇拜者，「血光鬼影奪命刀」却已超脫希治閣了，而自成洛派。他在拍一部電影前，花許多時間編寫劇本，而拍攝每個畫面，都有他的含意，並非只因為裝飾或拖延時間。「血光鬼影」描述一對年青夫婦，女兒意外溺死，兩人到發生連串無頭命案的威尼斯度假，遇到一對年長的英國姊妹，自言有天眼通本事，說看到他們的女兒之魂，在警告丈夫，他逗留威尼斯有危險，但這對姊妹是否騙子，是否有鬼魂，人是否有預感，以及無頭命案中，尼古拉斯洛成功地駭異的浪潮勁度逐步强化的恐怖。

婢女不肯向貴族淫威屈服

艷麗女星安美雪，驟然在公爵面前裸了上身，大吃一驚，她是不向貴族淫威屈服的婢女，此是俏皮香艷肉感片「情挑少女心」內的一個肉感鏡頭。

賣樓有辣有唔辣

蘇素雜記

麥實個人好細心，佢好詳細咁問清楚我個親戚買嗰間樓嘅時間同地點。連建築公司佢都問埋。但話：「呢個情形好例外。亦可以話，起呢座樓嘅建築商行運，但睇起嘅時候，自己都唔敢睇好，所以當時嘅定價，不過七萬銀度。估唔到嗰個地區，突然發展得好快，唔少細廠家，搬入去開工，人口多咗，佢收嘅首期唔多，一吓之間，變咗好搶手。」

阿張問我，我嘅親戚係唔係喺貨櫃箱碼頭做嘢，佢有一次坐船入荃灣，睇見沿住青衣對面嘅貨櫃箱碼頭，規模好犀利。

我重未答佢，麥實就話：「我諗蘇小姐嘅貴親，唔係喺嗰便做嘢，如果係嘅，佢唔會住喺葵涌大道右手便嘅樓。」

「麥先生對當地嘅環境認識，我未講你就知道晒。」我話：「我個親戚係開廠仔嘅，佢番工嘅地點，好接近住嘅地方。」

「你重未講清楚，究竟喺嗰度買樓，二百蚊一尺，貴唔貴？」戴安娜話。

「係貴得的，」麥實話：「所以我都話，佢嗰老細行運。佢嗰座樓，唔止實實吓坐地起價，而且重未入伙，已經賣晒，喺呢個時期，唔能夠話唔係奇蹟。不過照我知道，佢見到好食，又跟住喺嗰區又開咗個地盤，呢次死咗火！」

我問佢點解，係唔係供求情況又改變咗？

「唔係，」麥實話：「原因係呢幾個月，股市跌得實在太厲害，跌到的人心都寒晒，乜嘢心情都冇。」㈣㈦㈧

爛仔飛仔，天翻地覆

老膽

所料，當時什差房已有好多人，豆皮妹亦已返來，果然不出見話已經搬晒去總部，準備開記者招待會云云。

我點頭，佢再問曰：「拉唔拉到嘢？」我曰：「我地冇入去，個間樓冇人，後來打電話，方知道佢兩條友已經俾守碼頭幾個伙記拉咗。」豆皮妹又問曰：「咁你有冇搜屋？」我搖頭，曰：「交咗俾佢地專查毒品之伙記攪。」

佢曰：「你地好彩矣，唔駛做到氣咳。」

我反問佢去邊，佢曰：「我地個一隊去上環一間舊樓，上面有一間辦莊。」

我亦照佢所問之問題問佢，有冇搜到嘢，佢曰：「搜過晒矣，空無所有，文件則執咗三大箱，有的儆紙等等。呢的嘢我地睇唔懂，要由上面派人睇，或者要搵工商署幫手亦未一定。呢一單嘢，已經查咗半年，到現在方才拉。」點解豆皮妹話我地冇搜到屋就係好彩呢？原來我地個個人都有咁樣諗頭，只因此案並非我地環頭負責之案件，無須要咁落力也。反正要查搜咁多地址，必定有的地址空無一物者，可以少的工夫做。有時我自己幾伙記傾起來之時，亦心覺得好似俾人推一步行一步一樣，不過人同此心，心同此理，好難講者。

今朝等蔡仔之電話，佢冇打。我出去之前已吩咐值日若有電話打來，則叫佢下晝再打。啱啱就係蔡仔，佢問曰：「木叔，你要今日請我食晏。」我聽到咁講，個心跳一跳，莫非姨仔在加拿大有信寄來？再問佢，果然係。不過我現在冇法子行得開，只好曰：「我放工過來好唔好，最多請你飲下午茶而已。」

蔡仔笑曰：「你放工之時我已放工矣，我唔會在寫字樓。」佢呢一句話明明係點我，因為我知道佢一向係晏返工，晏放工者。朝早在十一點鐘以前想搵佢都幾艱難。佢乃屬老友，所以我唔理佢，只再講一次，話明下晝放工之後，即趕去佢處，而且我應承請佢飲茶。

聽完電話，又見到另外一班人返來，咁熱房內有十幾廿人，從來未見過返齊晒來，什差開者。豆皮妹再行埋我企之電話旁，問曰：「今年五月一號有冇特別更？」佢唔問起，我已唔記得，五月一號乃勞動節也，我記得十幾年前，我只當差幾年後，勞動節大日子，平時輸着好少出動者，個日亦要動員。差館內人迫迫，四圍都係人，想搵一杯茶飲都幾艱難。因為個陣時怕的左仔攪事，所以咁大陣象，現最近呢幾年已經靜晒，睇死佢地唔敢攪事。想唔到現在之治安，反而俾班爛仔飛仔攪到天翻地覆。㈠㈤㈣㈤

這一回．因小失大

千里眼．浮生相

老趙是個刻薄成家之人，這幾年來，銀紙是賺了不少，却沒有朋友來找他，無非是不喜歡他這種刻薄作風，而老趙對此，一點也不介意，他認爲自己是發了達之人，幹嗎還要交甚麼朋友？

最近，老趙在此間，頂了一間招待所來做，爲要找個可靠的伙記，老趙又想出一個主意來，把自己的大兒子小趙，派到招待所去，負責管房之事。

小趙唸完中學，打算繼續升大學去，但，父親之命難違，只好勉爲其難答應。

每天，小趙從家裏到招待所去，也要有一段很長的路程，要是坐巴士，也要半句鐘以上，坐私家車，那又不同了。

小趙對父親提出過一個建議，就是每天坐他的車子同招待所去，却被父親拒絕了，理由是不化算，這輛車子，只限於到寫字樓那一段短短的路程，要走這麼遠的地方，恐怕消耗電油太多。

老趙每天上班，也不一定要坐車子，有時碍於面子問題，這才如此，不然，他寧可安步當車。

他安步當車上班時，碰到了朋友，就說遵醫生吩咐，多作運動，舒筋活絡。

那天，老趙來到招待所，不知在甚麼地方，拾到一張巴士月票，大喜過望，不動聲色，收在袋裏，回去時，就拿來使用。

兩個星期後，老趙的月票出事了，事關，已是過期月票，他也繼續使用，巴士稽查員把他帶返公司，查問究竟，才知道這張月票不是他的。

事情弄大了，老趙只好求情，願意請飲茶賠罪，結果，拿了一張紅底出來，這才放他回去。

老趙因小失大，回去痛定思痛之後，決定改變作風，可是，過了一個很短時期，他的老毛病又發作了。

那一晚，老趙碰到了一個不見很久的朋友，他的朋友，一時興之所至，要請那朋友到夜店去宵夜。話剛說出來，他又有所修改，說要到大牌檔去嘆一下小食了。㈠

特別慢車六小時

通天跑街

我亦不服氣地說道：「全世界各國對遊客都特別優待，因爲是『外滙財神』也，而大陸偏偏與衆不同，對遊客却特別『劣待』，叫幾百人堆塞在斗室內，歷時五句鐘，已經有『虐畜』之嫌了。」

阿珍繼續侃侃道來：「當時幾百人擠在一堆，苦不堪言，不由怨聲四起，女的挨聲嘆氣，悔作此行，男的剝蝦拆蟹，粗語聯珠，有人竟不知天高地厚，大呼『抗議』，當堂被解放軍從人叢裡揪出去，大概『教育』一番，過一陣回到人叢裡，乖乖地粒聲唔出咯。」

「在大陸，祇有『順民』，那有『暴民』之理？那位『抗議』朋友，大概在這裡維多利亞公園喊慣了咀，或者是在這裏唱慣『回歸』高調的『熱血青年』，也未可逆料。」我語帶諷刺地說道。

「總之，一入深圳關，卽勢成騎虎，進退都難，當時確有些人向解放軍發言，要求打回頭返香港，但答稱你們已領有『回鄉介紹書』，一定到達目的地報到，然後申請離境，蓋過圖章，持原証才能由深圳出關，乾脆等於說，鬼叫你嚟咩，嗱親就非到目的地不可。」

「係人都知，大陸對人民的一舉一動，都要申請批准，出門去外埠，更加大陣仗，當然與大陸人民待遇相同啦。」

阿珍續說：「我在那房間裏坐咗五小時，挨眩成饑白花油，幾百個人眞似國文課本裏有話『涸轍之魚，相濡以沫』，惟有相互照顧，低聲細氣各訴苦衷，後來卒之輪到我哋檢查，我已經頭昏眼花，寸步難行咯，幸有同學參扶着我，勉強去接受檢查行李和盤問。」

「如此說來，你們一定坐不到特別快車了？」

「按時間，第二班快車開下午一時，到達廣州時間約莫在下午三時，錯過這一班車，惟有投宿深圳了。」

「不知是否佢哋照顧『保時客』，個日下午五時餘開出一班客貨慢車，我哋幾百人總算趕得上，你估我哋乜嘢時候到廣州，嚇，深夜十一點鐘才到步，呢趟火車，眞係畢生難忘，車廂塞到插針唔入，人人動彈不得，又熱又悶，冇食品茶水供應，到佐廣州，我早已成個人

小說

不會和你爭奪

這回輪到余淇爲了目瞪口呆了。整個下午，是算時眞一直陪着張冰茜談話，而他却說以爲她是自己的愛人！

「老莫，」余淇簡直有點生氣了，「你看我的態度，像是她的愛人嗎？」

「但是，」莫時眞緊接着說，「她對你的態度，却像是愛人呢，她雖然一直在跟我談話，但我看出她不時留意着你，偶然也問你幾句，你就像害怕冷落了你似的。就算是你第一次帶她到范永知的家裡時，情況也是如此，難道這個你一直看不出來嗎？」

「……」余淇心裡覺得並不如此，却想不出說話來駁斥。好一會才再開口說，「老莫，那只是你的看法。但無論有沒有這麼回事，我想知道的是，你個人來說，對張冰茜的印像怎樣？」

「印像自然很不錯！」莫時眞爽快地回答說：「要不然，我也不會老是拉着她說話了。可是……」

「可是甚麼，既然印像很好，就得想個辦法，不要因了我而有所改變，老實告訴你，我也很喜歡張冰茜的爲人，但我已經心有所屬。所以不會和你爭奪，而且，我還會全心全意地幫着你呢！」

「你眞的……」莫時眞聽了，臉上流露出一陣驚喜，但隨即又頹然若失地垂下頭來。沉吟地說：「不過……她既然喜歡的是你，我爲甚麼要插手，那到頭來又有甚麼好處？」

「話不是這樣說，」余淇坦誠地說，「愛情在開始的時候，總之在摸索之中的，誰會一開始就選擇和認識清楚到他的眞愛呢？如果說張冰茜對我好感的話，那是因爲我首先認識她，所以先入爲主吧了，至於你，假以時日，做多些功夫之後，一樣可以……其實，你們現在不是已經談得來了嗎？」

「這個……」莫時眞似乎再提不出甚麼來反駁，事實上，他也很同意余淇這個說話，而且願意依着他的說話去做。這是帶點靦顏地說：「好吧，余淇，你既然這樣關心，我就依着你的主意去做吧。」

「那麼，你可想到有甚麼追求的計劃，而需要我幫你一臂之力的嗎？」㈡㈦

四十四：小哥交上女朋友

彼岸 此岸

秦風父母回來了。

「小哥，看我有沒有胖了？」小佩第一個由檢查房奔出來，在秦風面前旋了個圈。

「胖啦，胖啦。」

「呸，亂說，應該說瘦了才對。」小佩揚了揚頭髮；「唏，小哥，意大利的男孩熱情得令人害怕。」

秦老先生和秦太太笑吟吟的出來，秦風連忙迎上去。

「爸，媽，累嗎？」從母親手上接過箱子，秦風關懷的問。

「還好，勉強跟得上小佩到處亂跑。」秦太太愛憐的看着兒子：「小風，你好像開朗了。」

「眞的嗎？」

「說不定小哥交上女朋友呢！」小佩無意說中了事實。

秦風沒有回答，他要留待回家再說。

「來，先回家才說，你們一定很累。」

秦風走在爸媽中間，慢慢步出三藩市國際機場。由國際機場到家裏的路上，小佩一直訴說她的奇遇，比方在意大利眞的有一個叫若飛的男孩帶她去看若飛的賽啦，法國的男孩最浪漫，巴黎的男人個個挺起個啤酒肚，德國的男孩最好看，說個不停。

女人並非弱者

又是紫雲天

像這種力士型的女人，在英國境內眞多着呢。愛爾蘭有一個名叫若安．洛德斯的女郎，她在一家馬戲團賣藝，外表看來，她的身裁很瘦削，誰料她的十隻手指眞够勁，能够把一冊四吋厚的電話簿撕成四塊，把兩寸

裁雖瘦小，氣力却很大。她能够把白瓷盤子像捲紙條一樣的捲了起來，任誰都無法做到。有一晚，她去參觀著名大力士馬利士表演大力把戲，觀衆被邀

奧納西斯夫人 服裝價值知多少？

奧納西斯夫人一直被認爲是世界上最佳衣著的女性之一。

查理斯一世鬼魂

西洋聊齋

除了香梘的來源不明不白，次日上午，貝拉報告小主人，她的一塊大浴巾失踪了，許久沒有找回來。不久，賓堡的中廳又鬧鬼。

那一次事件似乎有一隻遢羅貓作祟，小荷爾邦聽到兩道門有貓爪亂抓的聲音，他起來要走過去開門看個究竟，大約走到距離那道門約兩碼的時候，門自動開了，却沒有看見甚麼人影或貓的痕跡。

接着又是另一端的門，自動開了，又自動關起來，好像有人推門走出去，但是聽到有腳步聲，跑過走廊，但看不見人，而那隻貓的踪跡也是渺然的。小荷爾邦也找不出甚麼原因，但是他通知了愛丁堡城的一個鬼媒，前來現場調查一番。

有一天，這個鬼媒來了賓沙堡，在整個府邸的每一個角落巡視一番，及用手抹了一些塵埃研究，她獲得了一個印象，小荷爾邦發現的腳步聲及走廊的門推開，係有人奔過，一定是他的父親的幽靈出現。也就是說已故荷爾邦教授的鬼魂，亦開始在這一間府邸作祟了。

至於屋內的其他怪事，如遢羅貓的抓門聲音，這個婦人鬼媒在作法之後，找不出緣故，據她說是無法與鬼通靈。

此後，賓沙堡又是靜息了一個時期，但是小荷爾邦及他的母親，認爲鬼媒告訴他們，是荷爾邦教授的靈魂返回這一間堡壘住宅，內心未免不安。

更奇怪的事情接着發生了，當倫敦的研究組野外自然學會的一個，來了賓沙堡，在這間堡壘的頂層的圖書室內暫住，及整理他們搜集的資料時，目擊一件驚人的事。

那天是中午，幾個人圍着一張長桌中，一面記錄資料及閒談時，一個用個頂玻璃盒蓋着的一個古堡的模型，外突然破裂了，并無任何顯然的理由。

這個玻璃盒及模型，是小荷爾邦在兩年前製造的，他喜歡彫刻，這個模型就是賓沙堡。大家看見裂了，接着更看到玻璃完裂開了數片，塌在桌上。

當時并無任何人在距離那一張桌子十二英尺之內。因爲目擊這一件事，他們雖然是科學家，實在也有些怕了。

他們住了三晚，祇有一夜有異狀，其中一個人在快天亮時，發覺自己的枕頭被抽了出來，扔在地上。但是那天上午在早餐時，他對別人談到這一件怪事時，認爲自己在酣睡中，沒有受鬼擾，他沒有體驗到被人出力拉出枕頭的感覺。

荷爾邦教授夫人在近年，仍有談及賓沙堡內的鬼并未靜息。㈤

十六、拐女目的，已經達到

血影刀光 白濃

這時，譚警長辦公檯上的電話鈴聲大響。他接聽後，對湯探長說：「我們立即去！修指甲女郎白珍珠現在已返抵她的寓所了。」

湯探長卽偕同譚警長從警署後門，靜悄悄地進入汽車駛去。因前門有不少新聞記者，正要謁見探長，詢問有關慘案消息，而湯探長却不便向他們洩露口風，更因有要公待辦，所以祇好靜中溜走了。

汽車在快速行駛中。湯探長對劉探員說：「化學組現在正研究在王覺非斯公檯上檢得的剷紙刀，是否卽是殺人兇器。在聽到王覺非曾同樓住客中，向他的弟弟死者王貫非口出恐嚇的說話。而王覺非又說過，恐怕隨弟弟之後，被人殺害。這都是王覺非受嫌的原因。現在，又知道王貫非正熱戀修甲女郎白珍珠，竟修改遺囑，把大部遺產，移到白珍珠爲繼承人。案情到了現在，似乎更加複雜了。」

譚警長說：「白珍珠曾離開此地幾天，難保不是恐怕罪案牽涉上身，所以離開暫避。」

「事實上，王貫非是找不出理由和太太離婚。因此，白珍珠和王貫非結成夫婦的希望，是微乎其微。所以，她的地位，目前是十分尷尬。現在王貫非已經死去，關於他的遺產，無疑問可以拐到手。雖未結成夫婦，但她拐女的目的，已經達到了。」

很快，汽車已駛抵白珍珠寓所。那是一座別墅式的洋房。前面有一個小花園，十分樹影婆娑，繁花滿地，白珍珠的氣派。那是王貫非購贈白珍珠的金屋。

這時天已入黑。小鐵門外，集有幾個背着相機的新聞記者。他們看到探長等乘汽車到來，都蜂湧上前，向他們探訪消息。但主人不允他們進入，並指屋上又不答覆他們的問題，意頗憤激。㈠㈧

藥酒

情藥 南宮博著

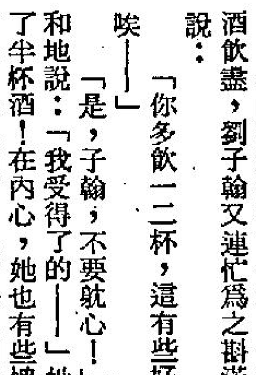

「啊，子翰──」她聽到越獄，內心吃驚着，但是，她又很快自我抑制，越獄，多麼可怕！她知道江洋大盜越獄的故事，但是，她自己入獄之後，就發現這是少有可能的事，反而有憐憫感，此刻她對劉子翰的話，她想：「子翰還是很幼稚！」

現在此時，一名外面的獄婦過來，向他們兩人指指，又向裏面的獄婦作了一個手勢。

於是，裏面那名婦人走過去和外面的獄婦交換了幾句話，再回過來向兩人說：

「小白菜，到那邊去鬆動一下，已經佈置好了。」

她不大明白，但是劉子翰扶她走，她茫茫相隨，到了另一間獄室，室內陳設着酒食，也有一張舖了草蓆和有被褥設備的床。

這一間獄室的柵欄，用深色的幕擋了起來，內外，不能相見，這算是可以私叙的地方了。

她爲此而長長地呼了一口氣，她

這時，獄婦又搬入了一隻清燉雞，一罐虎骨酒──她看到竹罐上的字，是北京同仁堂出品。她知道，那是很出名和很好的藥酒，在餘杭也可買到，但價錢很貴，比本地的虎骨酒貴上一倍以上。

一天十二個時辰，都被看守着，能有機會暫時的單獨相處，多麼難得！

「我想了辦法，小白菜，我買了虎骨酒來，聽說，那對受刑……有好處，小白菜，我能爲你做的，實在太少，唉，唉！」

那又是情話，她爲此而低喟，緩緩地坐下，而劉子翰，便動手打開那。很熱的！

他斟出酒，默默地舉舉杯，小白菜飲了一口，就放下。

「小白菜，放心，今天，我內外都買通了的，你放心，不會有人來干擾我們──」他說，又舉酒，一飲而盡，他明知這是催情的藥酒，但他本身實在也有此需要的。他毫無情性，需要用藥酒來刺激自己。

小白菜看他乾了一杯，也將杯中酒飲盡，劉子翰又連忙爲之斟滿，再說：

「你多飲一二杯，這有些好處，唉──」

「是，子翰，不要就心！」她緩和地說：「我受得了的──」她又放了半杯酒！在內心，她也有些愧疚，因爲，她想到了自己曾舉出劉子翰，雖然及時改了過來，但總有了言跡，但是劉子翰對自己却依然很好。

「小白菜──」他挾了雞肉送入她的口中，再讓她喝了幾口湯，又說：「我們久不曾如此在一起了！」㈠㈥㈨

慾望香魂

諸葛青雲著 余丹青插圖

「少主之意，是──？」

「暫時讓他們失去知覺，查驗一下，誰的臉上不曾經過特別易容術的，誰就是眞的杜少恒，還有，那塊玉珮，也是証明他們眞僞的証物。」

「是是，屬下馬上就去……」

中年文士離去之後，白衫少年才向兩位杜少恒笑了笑道：「二位請儘管放心，我雖然要辨別二位的眞僞，但一經辨別之後，待遇上却並無任何差別，二位同樣都是我的貼身侍衛，也同樣……」

假杜少恒截口冷笑道：「少自鳴得意……」

白衫少年也截口笑道：「你要是還能脫離我的掌握，我才眞的佩服你！」

他的話聲才落，古墓中，忽然傳出一串急促的警鈴聲，和叱喝聲。

白衫少年臉色一變之下，立卽向那批仍在載歌載舞，却已露出驚惶神色的裸女們揮手沉喝道：「快退下去……」

一陣尖呼聲中，所有裸女一哄而散，隱入那黃綾帳幔之後。

也就在這當兒，「軋軋」連響，那分別困住杜少恒等三人的巨形鐵籠，也隨之徐徐昇起。

這情形，對白衫少年而言，等于是屋漏又逢連夜雨，只見他臉色一變再變之下，向一旁的灰衫老者厲聲喝道：「趕快進去瞧瞧，是誰吃裡扒外，我要活剝他的狗皮！」

三隻巨形鐵籠陷入地下的部份已被吊起，只要再昇高尺許，被困住的杜少恒等人，就可以脫險了。

偏偏就在這當兒，困住杜少恒的那隻巨形鐵籠忽然再度落下，深陷地下，另兩隻却仍在繼續上昇。

那位稱爲「軍師」的中年文士也適時趕來，疾聲說道：「娘娘有旨，請少主速避！」

白衫少年疾聲問道：「抓到奸細沒有？」

中年文士道：「還沒有，不過，控制中心，已重行掌握住，各處通道，也已嚴密封鎖……」

這時，假杜少恒，與司馬元二人，已就着鐵籠吊離地面尺許高的一間之一閃而出。

白衫少年疾聲喝道：「快截住那兩個……」

中年文士向一旁的葛衫老者一使眼色，葛衫老者擁着白衫少年疾退，一面笑道：「少主放心，他們跑不了的……」

這些，本來也不過是警訊發生之後，片刻之間所發生的事。

當假杜少恒、司馬元二人脫困之後，長身而起時，整個大廳已寂無一人，只聽到那黃綾帳幔之後，傳來白衫少年的怒喝道：「快傳分舵主來，我要問問他，所司何事，分宮內居然會有奸細……」㈠㈧

電視播音節目

香港電台

一．〇〇 新聞報告及時事實錄
三〇 晨操心得
三〇 粵語流行曲
二．〇〇 粵語新聞
三〇 點唱節目
三．〇〇 廣播播「冬日戀情」
三〇 祝君康健
四．〇〇 民間故事「俠盜鬧元宵」
三〇 陳任半小時
五．〇〇 交通情況報導
三〇 兒童節目
六．〇〇 逍遙世界
三〇 新聞報告
七．〇〇 時代曲
三〇 香港傳奇
二〇 粵語新聞
三〇 街談巷議
八．〇〇 你的香港
三〇 新聞報告
五五 世界電訊
夜夜此時聽
九．〇〇 粵語新聞
三〇 四重奏
三〇 四人夜話「情屍」
十．〇〇 轉播倫敦新聞
三〇 傷殘康復者園地
十一．〇〇 粵語新聞
三〇 風虎雲龍集「斷頭美人魚」
三〇 樂在其中
粵語新聞
天氣報告
時代曲
二．〇〇 廣播完畢

商業第一台

一．〇〇 新聞報告
歌星選唱
二．〇〇 古今中外「紅樓夢」
三〇 一曲寄心聲
三．〇〇 新聞簡報
五．〇〇 社會小說「濕濕碎」
三〇 天羅地網「新潮男女」
六．〇〇 新聞簡報
五五 港九時事
三〇 十八樓C座
七．〇〇 綜合性節目「東西南北」
八．〇〇 新聞簡報
賽馬漫談
三〇 點播小說
九．〇〇 名曲雅集
十．〇〇 點播小說
三〇 秋燈夜語
十一．〇〇 懷想曲
十二．〇〇 新聞簡報
天氣報告

商業第二台

一．〇〇 新聞報告
時代曲
三〇 股市行情報導
二．〇〇 新聞簡報
三〇 藝員五線譜
三．〇〇 新聞簡報
股市行情報導
三〇 年青人時間
六．〇〇 新聞簡報
續播年青人時間
七．〇〇 股市行情報導
時代曲
八．〇〇 中學會考國文講座
九．〇〇 時代曲
三〇 新聞簡報
法律常識
十．〇〇 國學講座
十一．〇〇 隨想曲
新聞報告
天氣報告
十二．〇〇 貓頭鷹中心
新聞簡報

麗的電視中文台

一．四五 天外怪魔
三〇 新聞及天氣報告
四五 粵語長片「清宮劍影錄」曹達華、于素秋主演
三．二五 新聞簡報
三〇 「閃電蝙蝠俠」片集
四．二五 半邊天下
三五 新聞及節目簡報
五．〇〇 兒童世界
三〇 麗的電視劇「名門淑女」
三五 粵語長片「殺人花」南紅、張英才主演
四五 觀點與角度
七．二五 新聞及天氣報告
三〇 七五五劇場「金粉世界」
三五 娛樂圈
八．三〇 疑眞疑假
九．〇〇 麗的電視劇「凡夫」
三〇 粵語名片精選「原野」吳楚帆主演
十．四五 今時今日
十一．三五

無線電視翡翠台

二．二五 七彩「精打細算」
三．三〇 第二劇場「紫薇園的秋天」
七彩「綠水英雄」片集
四．二五 七彩「卡通大全」
三〇 七彩「齊齊玩」
四五 七彩「超人歷險記」片集
五．一〇 新聞簡報
五五 下午茶座「財叔殲霸戰」由曹達華、夏萍主演
七．〇〇 翡翠劇場「她的一生」
三〇 新聞及天氣報導
八．〇〇 七彩「水滸傳」片集
九．〇〇 七彩「龍鳳呈祥」
三五 港聞摘要
三〇 觀點與角度
十．四五 歡樂今宵
十一．四五 七彩「香港足球大賽」
七彩「紀錄片」
十二．三五 七彩「特輯」
七彩「新聞展望」

皇后·麗聲·皇都
今天五場獻映
黑貓公司創業巨獻
新動作 新陣容 新故事
絕招
武林架勢！ 人物出場！
陳惠敏·胡錦·李鳳蘭
全新配搭！一新耳目！

京都·文華
昂然進入第二週
奇里夫哥曼·約瑟保洛拿主演
午後夜晚兩場：院賊王殺手
警察大賊 COPS AND ROBBERS 不見宜童
影評稱讚：製造高潮手法不俗
文華今午夜場：貞赫曼趕盡殺絕

新華·東方·新聲
越映越旺 第二週映
五年來最富人情味的倫理佳片
安東尼奎爾 兩天才童星合演
愛的世界
兄弟友愛 祇犢情深 賺人眼淚 入木三分 老幼咸宜
今午場新華夜映 太平山下
新聲粉金怒女黨·面剛破魔

海運·百樂 H702412 K678091
今天五場 十二點半 兩點半 五點 七點半 九點半 兒童不宜觀 特麗七彩
吧女生涯原是夢！ 震士動人巨片
獲獎最佳女主角 瑪莎遜梅 獲表父教代士英！角根
海運午夜十一點 獨俠連環奪命槍

凱聲·京華
每天五場 加開十二點半 兩點半 五點 七點半 九點 兒童不宜觀
亡命大煞星
史提夫麥昆 雅麗麥嘉 主演 特藝七彩
火藥味濃 高度刺激！

總統·國賓·域多利·國華
今第三週 比海神號週記更險一刺激
華船郵沉沒記
國賓 今五場 四虎將 畢蘭加士打
域多利明早：夢醒了不情

新都·華盛頓·英京
第二週 羅拔烈福主演 俏郎君 單聽曲主題 價值票回
今五場 畢沙寶主演 八條好漢
華盛頓今夜三六年死敢隊 新都早場：明寶英桂枝京狀告

紐約·大華·金冠 K-935597 K-847115 H-768721
第二週映 歐洲公司彩幕超級七巨片 兒童不宜
偷情俏冤家 輿論好評 一讀再讀
本最佳女星像蓮綺格絲主演
金冠今天五場 香艷肉感巨片 春外春 卡布蘭·杜山
明早場：鬼馬氣小淘

明珠·倫敦
今天獻映 巨華槍動納作戰片
死亡大追殺 請早購票
死亡追兒以暴易暴
威誓長發 兒童不宜 兩不立
明珠午夜場：碧海青天夜夜心

翡翠·娛樂·荷李活·黃金·亞洲·好景
一枝獨秀 全綫五場 翡翠·李活荷加夜場午
香港73
影視紅星百人大獻技 冷潮熱諷社會·大快人心 多采多姿
香港社會百態大暴露 粵語對白·句句精警
揭露黑幕 使你迴味無窮

金門·寶聲
今天映 金門五場 寶聲四場
陳惠敏·胡錦武堂馬齊 惠錦林勢人出！
絕招 兒童不宜
寶聲今天五點半色情偶屍狂歡會
賊王殺手 後午場：晚夜

新舞台·國都·聯邦 K862123 H713619 K719314
今天五場 七彩國語 絕招 陳惠敏·胡錦主演 明早場：掌門人
今五場仍七彩粵語 太平山下 十五影視紅星主演 午後場大佬：夜晚
只映今天 吸血殭屍毒魔王 明天早場：俠獅·盲人大鬧 今晚五點半 咸帝皇漲 明場：正大刺殺陰謀

麗都·麗華·民樂·北河·恒星·太安·英華
滿！全綫五場
雷鳴公司出品諷刺惹笑大喜劇
譚炳文 香醒 梁醒波 沈殷 仙杜 電視紅星主演
吳同導演
太平山下
有頭有尾一氣呵成有唱有做 開心到睇 粵語對白 親切感顏
後晚午夜場：大佬

豪華·快樂
今天五場獻映
狄龍國際公司有味喜劇！兒童不宜
蘭卡布山杜 露娜施亞芬奴
快樂午夜場 烏龍大寂友 豪華午夜場 戰火遊魂
賊王殺手 兩後午場：晚院夜

保證成功
工商晚報
上海六前 專科老中醫 有史 請 便利

女人並非弱者

登徒子吃花拳　當一個女人變成了硬婆娘時，簡直是把男子漢都嚇怕了。身高五呎二吋的安妮·牛頓小姐，是個身裁瘦削的典型女性，她教過二百多個學習拳術的男徒弟。有一次，她擊倒了那一百三十五磅的輕量級名師赫德·史密斯。她的拳頭並不粗硬，但氣力卻像蒸氣鎚一樣，任何男子如果吃她一記花拳，就會仆地不起。

最大力的女人，大概要算卡蒂·布淋巴小姐，她出身於著名大力士哈維爾·布淋巴之家，少時接受乃父訓練，在十六歲時就能夠一手舉起一百五十磅的東西高過頭頂。她自幼便學拉鍊胸器，扳彎鐵條，扭斷鐵鍊，還有擲六十磅重的鐵球。然而她的身裁卻是亭亭玉立，還有一副漂亮的臉龐，許多登徒子釘梢她，吃過她的花拳，跪地求饒不迭。

男女力士角力　著名的油畫家戈提夫人，她的身裁雖瘦小，氣力卻很大。她能夠把白瓷盤子像捲紙條一樣的捲了起來，任誰都無法做到。有一晚，她去參觀著名大力士馬利士表演大力把戲，觀衆鼓掌如雷，唯獨她搖頭不滿，於是走到台上，拉了一隻椅子坐下，把一隻手臂擱在椅子上，叫馬利士拉下，馬利士拉她的手臂不動，倒是她用手把馬利士壓得喘不過氣。

一個名叫拉塔拜蒂的女人，也是排骨型的瘦女，卻天生力大無窮，她能夠用頭髮提起二百八十磅重的婁石，能夠躺在地上，讓一輛滿載五人的牛車從她身上駛過。能夠把一塊大石擱在胸脯上，叫許多人拿十四磅重的鐵鎚來敲打。又能夠用額頭推動一部大牛車。你也許以爲她的粉頸生得強硬似鐵鍊，其實跟普通婦女無異。

排骨型女力士　英國薩克舍斯地方，有一個名叫阿麗絲·班德福爾小姐，現年廿二歲，她有一天經過一家打鐵店，隨手拿了一支半吋粗的鐵條，只用力一扳，就扳彎了，鐵匠們不敢跟她角力。她眞的力大無窮，可以從容地用她的孖辮，舉起兩件各重五十磅的東西。又用她的肩頭平衡，承起十八歲的妹妹馬麗和八歲的妹妹安娜，但是她是一個身裁苗條的瘦女郎。

像這種力士型的女人，在英國境內頗多着呢。愛爾蘭有一個名叫若安·洛德斯的女郎，她在一家馬戲團賣藝，外表看來，她的身裁很瘦削，誰料她的十隻手指頗夠勁，能夠把一冊四吋厚的電話簿撕成四塊，把兩套紙牌疊了起來撕成兩邊。最奇的是，她能夠把四個體重七百磅的大胖子男人，一一離地提起，絲毫不費力，多麼可驚啊！

唱歌女大力士　有趣的是，一個綽號名叫「唱歌女大力士」的雅麗姬莉小姐，在世界各地賣藝，她常仰躺地上，用兩手兩腳托起一塊平板，上面放置一具鋼琴，坐着一位琴師。在這種重壓力之下，她卻一些也不見得怎樣吃力，若無其事的樣子。還用大而清亮的歌喉唱着流行曲，坐在平板上面的琴師則彈琴伴奏，引得觀衆喝采不迭。

愛爾蘭還有一個非常大力的端娜太太，雖已是八個孩子的母親，還是一個力大如牛的女人，她曾赤手空拳，把一頭發了狂的公牛角拉住。她能夠把一根橫放在頸背後的粗鐵扭彎成U字形，如不拉彎，兩端各挑起十五人，仍然健步如飛。她的指力更是驚人，能夠把一盒撲克牌撕成兩半，以至四分八分的碎片，如蝴蝶片片飛舞。你瞧，女人那裏是弱者？（羅拔）

有人感愛大胸脯　有人認爲不方便

許多女人追求大胸脯，千方百計增加自己的胸圍尺碼，但是艷麗的美特蓮史米芙，對自己已有四十四英寸的乳房大感不安，她對人說：「我有時對於自己的一對太大的乳房，深感遺憾，我覺得一對豪乳，是傾向於吸引那一類錯誤的男人」。

男人要看美特蓮，不是欣賞她的面孔，而是盯着她的呼吸起伏的胸部，祇要見過這個美女，就明白是甚麼一回事了，她也承認眞的是「胸前沉重」負担，她的肉體增加重量的部位是胸部。她看來是天眞的，仍愛穿開胸的窄身上衫，更強調了她的胸部的尺碼驚人，她有天使的臉蛋，身段的曲線均勻，胸部發育超人，整個而言，是一位天賦的美人胚胎。美特蓮是上了銀幕不久的女星，在三部恐怖片內，都是被男人襲擊及施暴的角色，在另一部鬼片內，她扮演一個無辜的聾啞處女，慘被妖怪污辱。她在英國廣播電台上電視，常遇到尷尬的事，也就是她自己的乳房太巨，因而她說有時深感遺憾，她在若干人的眼光中是一個不正經的女人，她說：「我寧願自己是一個祇有普通身裁的女子，我是比較害羞的，我現在沒有情郎，我不亂跟男人睡覺。」

不幸她吸引的男人，都是已結婚了，美特蓮是在英國一間修院學校受教育的，本來就是非常約束自己，一向是跟隨着父母的，現時是單獨地位在倫敦西區的一間住宅。

據說當男星李察哈利斯，曾一度是她私生活中的一個男人，也就是說，他倆曾賦同居之愛，但現在已分手了，李察哈利斯是有妻室之人。

她批評李察哈利斯說：「他是一個了不起的男人，我想當時我一心一意愛他的，那時我沒有現在那麼世故老練，但是我們當時認識不夠，祇能生活到那一個境地爲止，結果我們還是分手了。」她說現在沒有心愛的男人。

她說：「人們認爲我是性感，但我完全不以爲自己是性感的，其實我想做醫生，但是我走上了銀幕的途徑去。」

美特蓮表示在十歲時代，仍不是一個肉彈，到了十六歲才突然有過份旺盛的分泌出現，使他的胸脯尺碼加大，從卅六英寸發展到四十四英寸。她說：「許多人追求大胸，當她們有了一對過巨的乳房的時候，才知道是一個負担及麻煩，女人去施手術及打針，使胸部尺碼加大，是一件愚不可及的事。」

她又說：「我知道我的胸部，祇是吸引男人的目光，我這一對太大的乳房，對於我的性格極不配合，相信大家都明白這一點吧。」不過美特蓮并沒有打算施手術改細她的乳房，現在接受整形外科醫生，接受這一項甚爲普遍的手術。（小兵）

英國賽馬醜聞多

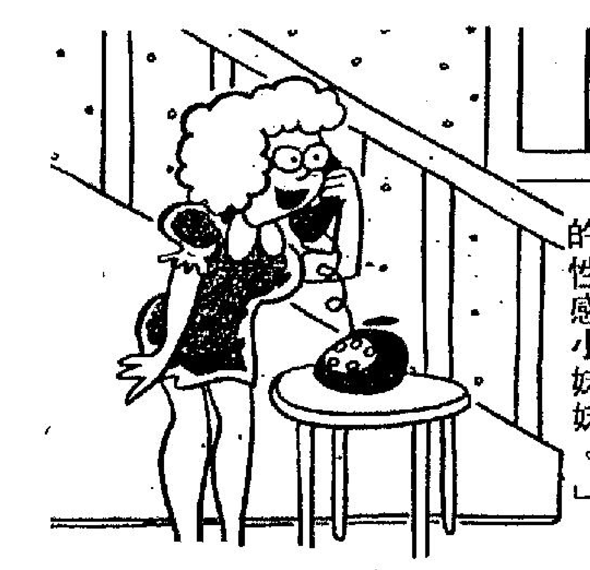

在英國，賽馬是叫做「體育之王」的，表示賽馬的高尙和刺激，爲各種運動所不及，把它捧上了王座，就可見英國人對賽馬的狂熱了。可是在各種運動中，以賽馬這一種運動，因大利所在，弊亦隨之，很多存心不軌的賭徒，用種種方法，來爆一場冷門。

英國賽馬史上，最駭人聽聞的一次馬場舞弊，便在最近發生。作弊的馬主，臨時用一頭相貌相似的良駒，把出場的劣馬調換，便下注十四萬鎊，果然良駒勝出，派彩十對一，馬主勝了彩一百四十萬鎊。這件事給蘇格蘭場警探揭發，一場作僞的心血都白費了。

換馬出場的作弊，很容易發生，因爲賭馬沒有指紋可以鑑別，只憑烙印。精心作僞的賭徒，便預先準備兩隻同樣的馬，時機到了，便給牠加上僞烙印，代替那一隻不行的馬出場，騙到了彩欵便逃之夭夭。然而，每一宗舞弊案，終難逃蘇格蘭場警探的慧眼！

除了換馬，便是替馬打興奮劑，待那匹馬在針藥發作了的作祟情況，拚命賽跑，事後便會因過度刺激，心臟病猝發而死。可是，賭徒那管得馬兒性命，只求贏錢，馬死了一匹，可買第二匹。馬會爲防避馬兒打針，如發現馬口流口涎，立刻取銷參賽，並把馬主重罰。

不過，聰明的賭徒，又有一種新發明的針藥，一驗馬尿，無所遁形，此法已不驗了。賭徒又避重就輕，知道馬會只驗「冠軍馬」或「位置馬」，對落第的馬不加檢驗，他們便把可贏的馬注了麻醉劑，待這匹「大熱門」出賽時睡覺，他們便下注在另一隻可勝的馬上。

事後，神不知鬼不覺，僥倖贏了彩欵，不作第二次嘗試，以免露出破綻。此外，有所謂「馬匹雜他命丸」和「止馬鼻血丸」，實在是刺激劑的變相，又要把馬會蒙蔽了。儘管英國馬會竭力制止作弊，然而道高一尺，魔高一丈，賭徒總是竭力與馬會鬥智，大出精頭的。（火星）

劍道瘋魔加拿大

如同衆所周知的，日本柔道已成爲世界性的運動，綱入奧林匹克的比賽項目之中。至于劍道雖和柔道一樣是日本的傳統武藝，但不知爲甚麼，海外各國的劍道知識遠不如柔道那樣普遍。不過劍道已經介紹到美國和加拿大，而且在一部分人之間很受歡迎。

劍道如同名稱一樣是用劍比賽的。和劍道相較，柔道是不用武器而僅用空手的比賽，所以稱之爲「柔」。劍道可說是日本的西式洋擊劍，原本是爲了用于實際動武才練習的，所以富于追眞性，這要算劍道的特徵。往昔日本的劍術家之所以學佛參禪，就是因爲電光閃爍般的應俐迅捷的動作和精神作用有着密切的關聯。

加拿大的劍道的拓荒人是中村眞生先生（日籍加拿大人），他具有劍道五段的本領，距今八年前在多倫多市創辦劍術練習所東加武道館。喜歡西洋式擊劍的加拿大青年們對日本劍道感興趣是當然的，現在加入東加武道館學習劍道的人共五十名，自創辦迄今加入該館學劍前後達三五六人，在學劍的人裏女性學習者爲數衆多更是一種特色。這處武道館在米西干大學設有分館，另還和早稻田大學之間交換劍術家。

今夏由中村眞生率領到劍道始之地來修練的七名女劍術家來到日本，于一個月內前後訪問了二十五處劍道練習所，向各流派別的劍術家們挑戰，勝十五次，敗八次，打平手兩次，成績優異。來日的女性劍術家們有兩個人是劍道已升堂入室而且取得了劍道段位的；有的是撫養兩個孩子的四十歲的母親，還有十四歲年青女孩子。在日本，女劍術人數固不在少，但比起加拿大女性的熱心和氣魄來不免相形見絀。

劍道實際上練習起來就會感覺其趣處絕不下于柔道，同時理解到這是有助于日本武術獨有的精神鍛鍊的，一般人預料劍道今後將日益在海外發展起來。

漫談牙齒

有很多事情一個人一生經歷一次就够了，上牙醫館是其中之一。那需要極大的勇氣和殉道精神，那張手術椅和電刑室的那張差不多，可算全世界叫人最不愛坐的椅子之一——坐上去就得受罪。當你嗅到麻醉劑的氣味，許多人是生平第一遭，你會後悔爲甚麼不預先立好了遺囑才來，那些排列一旁侍候的大大小小的鑿子，鑽子，鉗子，眞可使銅皮鐵骨的好漢也爲之喪胆。傢伙弄進嘴吧，硬打硬各不相讓，大戰於是爆發，轟隆轟隆，就在唇口裏，血流成河，那還用說「鮮紅的藥水滲着血漬，在吐池裏泊泊不絕。那還不過是小規模的接觸呢。當牙醫換過特細的鑽頭，那才折騰煞人。那種入髓刻骨的滋味，令人全身癱軟，某些流行小說家，大概都有壞齒，他們那些「愛你入骨」的警句，說不定就在牙科手術椅上獲得靈感的。

然而牙醫館並不就此絕跡，反而大都生意奇佳，沒辦法，牙病患者實在太多了。在美國，百分之九十七的人在十六歲前就有了無可救藥的蛀牙，牙醫老是供不應求，剩下來的方法是在食水裏加氟化物。

牙齒是人體中最爲強硬的組織之一，爲甚麼這樣易於腐朽？這個問題，歷來看法一致。

第一派是局部論者，牙屑裏的飯碎菜屑，使細菌易於繁殖，因此產生酸性，長期的酸性腐蝕使齒面起了粒點，漸漸由點而綫，由淺而面，終於不可收拾，成爲一個大窩窿，發出腐敗的氣息和不時作痛。

另一派是本質論者，認爲物先腐然後蟲生，細菌縱然厲害，如果牙質健全，也會無技可施。他們認爲嬰兒在胎孕期以及早期的營養問題，是日後牙質好壞的關鍵，如氨基酸份量不足，易於生長蛀牙。

一物治一物，防止蛀牙要靠氟。很多地方的食水雖含有百萬分之一至五的天然氟化物。氟化物少到百萬分之二的地方兒童牙患還是比又有百萬分之一的地方爲低。不過多過其百萬分之二的氟化物卻會使琺瑯質容易起斑點，對於牙質還未完全鈣化的兒童，用百分之一二氟化鈉溶液直接塗在牙齒上，可使牙齒減低百分之四十。兒童氟化物是直接作用於牙齒面上還是從身體吸收後再積累牙齒上，則仍再待研究。

有些學者不滿足於「細菌論」或「營養論」，他們認爲一定另有其他原因。不少這類探索式的論文，不時在刊物發表。

世界上最健全牙齒屬於類乎原始的愛斯克摩人。璞牙和文明結上了不解緣。但紐西蘭人可算是世上最壞牙齒持有人之一，然而他們的牙醫技術研究也相當發達。一個紐曼博士，曾在紐西蘭衞生部服務多年，他的見解和正統牙醫學院在不少地方大相逕庭。礦物質缺乏，氟化物不足，口腔衞生不良，不適當的咀嚼，體質因素，維他命欠缺和愛吃甜等，是一般牙醫歸咎的原因。然而紐曼博士卻認爲靠不住，例如愛斯基摩人不知道牙刷和牙膏爲何物，難道口腔衞生會比紐西蘭人好？他強調咀嚼，認爲原始人的食物並不比現代的人好到那裏去，唯一的差異是他們需要用力咀嚼，對於食物，原始人通常無太多選擇餘地。紐曼博士認爲牙齒和骨髓一樣，是有生命的。咀嚼活動減低，足以使牙床附近的血管，肌肉，神經等萎縮。恢復適量的咀嚼，可以防止牙齒的退化。

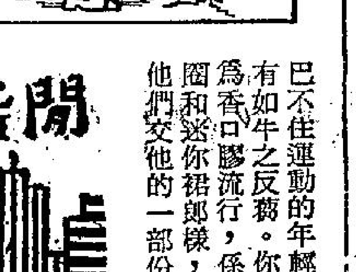

用這方法有很多人信服的例證，並不需要大力的提倡，很多人即成爲紐曼博士信徒，特別是十來廿歲的年輕更爲敏感，他們對上牙醫館的經驗有不易忘懷的印象，因而熱心接受事物。到過外國的朋友，大都會發現在大學校園裡，在舟車上，馬路上，到處有嚼

巴不住運動的年輕人，有如牛之反芻。你會以爲香口膠流行，係呼拉圈和迷你裙郎樣，成了他們交他的一部份，其實呢，他們嘴裡的軟膠早就嚼得沒味，那不過是他們每日奉行咀嚼運動的功課而已。（戴發）

奧納西斯夫人服裝價值知多少？

奧納西斯夫人一直被認爲是世界上最佳衣著的女性之一。

但造成一位女性在衣著方面使人有美感和高雅，首先要具備三様條件，即衣著、身材和金錢。

這位前已故總統甘迺迪遺孀，於多年來在身材和衣著配合方面已受人讚賞，財富方面，更無可懷疑。究竟積琪蓮奧納西斯每一套時裝價值多少？附圖便是她幾套時裝價錢的簡介：

（左）這套藍黃色的長袍是在兩年前訂購的，價值約五千港元。

（中）頭巾是由基斯設計，價值約二百港元，毛衣由雲尼仙諾設計，價值約二百港元，長褲在奧卡公司購買，價值約五百三十港元，外衣由華連天奴設計，價值約四千二百五十港元。

（右）這套禮服是特別爲出席華盛頓甘迺迪中心揭幕典禮而訂製，由華連天奴設計，價值約六千港元。（李）

閒話香江

港發展旅遊渡假區

經過十多年來的努力經營，發展以後，本港已成爲國際性的著名旅遊地區，世界各地喜愛旅遊的人士，莫不以一遊東方之珠爲大快事。正由於本港的旅遊事業極有可爲，不但本港酒店業日趨蓬勃，而爲了配合整個旅遊事業發展的需要，一個著名的財團機構，正準備投下龐大資金，計劃在大嶼山的大白灣和二白灣興建一個「旅遊渡假區」，該項計劃並已得到了香港旅遊協會的支持，在短期內諒可展開進一步的工作。

大嶼山在本港西部，面積比香港島大兩倍，可供開發的地方甚多。大嶼山最著名的古蹟是廟宇，除了本港居民熟悉的佛堂大廟之外，尙有三間歷悠史久的侯王廟，一間在石壁圍，一間在東涌，一間在大澳的寶珠潭，建廟歷史最早的，首推是寶珠潭的一間，該廟建在涌內一個小洲上，廟貌巍峨，堂皇壯觀：廟裡有一個巨型銅鐘，是一九六九年鑄造的，重量一百多斤，鐘聲一響，寶珠潭遠近可聞，是大嶼山廟宇中的一大特色。

大白灣與二白灣是大嶼山的一部分，風景幽美，在該地興建「旅遊渡假區」，確甚爲理想，據說除了興建一切必需的建築物之外，將盡量保持原有的自然景色，使大白灣及二白灣的美麗臉孔不被改變。

計劃中的大白灣渡假區面積廣達九百英畝，主要建設將包括一家國際水準的新型酒店，一些別墅式的樓宇：此外，並設有假日俱樂部，高爾夫球會，遊艇會等，這些組織的活動，除了作爲吸引外地旅客前往遊覽的一種手段，並將接受本港居民參加成爲會員。

在計劃中的大白灣渡假區，將成爲一個外地遊客及本港居民理想的旅遊勝地。建成後的渡假區，一切遊樂設備，可說是應有盡有，包括有划船、網球、回力球、羽毛球、跑馬場、高爾夫球、游泳、溜冰、保齡球、排球及露營等等戶外活動的場所。

高爾夫球場將是一個具有三十個球洞的國際標準球場，設有俱樂部及小山丘，另有一個十八洞專供租用的高爾夫球場。水上運動則包括最少興建三個淡水泳池，及在別墅區內興建多個小型泳池；另有室內泳池，兒童泳池及跳水泳池各一個。

大白渡假區其他設備也包羅萬有，除了酒樓、餐廳、碼頭食肆之外，還有社區服務中心、手工藝商店及診療所等，使遊客置身其中，簡直與置身於家庭中無異。

爲了方便各界人士前往旅遊渡假，大白渡假區將興建完善的交通系統，建設碼頭，使小輪直接來往香港，區內並設有專供遊人使用的各種交通工具。建設完成以後，大白渡假區將成爲本港最龐大、完美的旅遊去處，不過由於工程浩大，待興建工作正式展開後，起碼也需五年以上的時間才能建成開放。（易風）

台灣名產　蓬萊米　五斤庄　每包只售 H.K.$8.00 至 H.K.$9.00　不限數量

台灣民生物產有限公司：九龍尖沙咀彌敦道壹百號（東英大厦）　北角分店：英皇道壹三五至壹四三號　旺角分店：荔枝角道廿二號（東興大厦）　灣仔分店：莊士敦道廿號（東生大厦）

人人可讀　香港商科語言書院　立案
九龍旺角彌敦道603—609號新興大厦三樓
九龍旺角彌敦道593—601號廖創興銀行大厦五樓
九龍旺角彌敦道687—689號三樓(美美百貨公司右鄰)
安德烈博士主理　被稱爲規模最大及師資最好學府
電話：K-858440　電話：K-859364　電話：K-945747
英婦會話·德文·法文·日文·國語·西班牙文·簿記·會計·速記
以上各科均由各該國名教授授課·修畢各科頒發畢業証書外·另備考L.C.C及P.T.-AN-AIA-GCE-BSC文憑班
打字全科—全部新機　學到畢業
英語拼音—一月速成韋氏及國際音標·
珠算全科—學費廿元包教曉，一月速成
TOEFL班　劍橋大學英文文憑班　電腦打孔驗孔訓練班
英文文法及寫作、國文、葡文、拉丁文　出入口文員班
倫敦大學教育普通文憑英文科班　廣告畫裝飾班
香港稅例　各業會計　成本會計　模型雕塑班　商業信札　圖畫班　數理化班　航空地勤　英文速記　訓練班　裁剪全科　美容儀態班
保證成功

香港工科學校　▼五月六日▼　▼新班開課▼
彌敦道601三樓K305075▲軒尼詩道274號二樓
深水埗大埔道92-104號　▲　西環大道西501號
機械繪圖　建築繪圖　工程師任教　工藝專修　數學專科

香港工科學校　▼五月六日▼　▼新班開課▼
彌敦道601三樓K305075▲軒尼詩道274號二樓
深水埗大埔道92-104號　▲　西環大道西501號
電機工程　冷氣工程　工程師任教　電報　航海　工程　無綫電

招生　遊艇班　紅磡大環路聖匠職業學校即開課○電詢報名K六四二七三　歷史悠久

專門搬屋　中聯搬運公司　香港H-627922 628973　九龍K-333560 333532　彌敦道K-632345 628647

商業

香港工科學校　▼五月六日▼　▼新班開課▼
彌敦道601號3樓▲灣仔軒尼詩道274號二樓
深水埗大埔道92-104號　▲　西環大道西501號
時裝設計　工商管理　設計師任教　室內設計　廣告設計

國際酒店訓練中心　招男女生
酒店全科班招男女新生　每月均開新班，報名從速　注重實習，留美加專科導師教授，眞材實料，有證書　特設出國調酒班，設備酒店櫃面豪華酒吧餐廳房　口必修班，保薦就業，上午九至下午三時　電K867900　K796754　九龍廣利道二號天主堂三樓　近蘇屋村巴士總站

工商晚報　分類廣告
銷數廣　效力大　收費廉
每段　大字四個　小字卅四個　每天三元　上期收費　不折不扣
凡涉及法律性廣告，請携同身份証來本報辦理刊登手續。
洽刊處
（一）中區辦事處利源東街八號地下
電話：二式五四九五·二式壹式三八
（二）灣仔分域街十八號本報廣告部
電話：二七九三零七·二八零七零八
（三）彌敦道壹零零號東英大廈式零零壹室生記租務處
（四）旺角荔枝角道廿二號東興大廈生記租務處
（五）油蔴地上海街三壹九號
（六）九龍城周生生珠寶金行有限公司（太子道四三二號）
（七）青山道周生生珠寶金行有限公司（青山道三二六號）
（八）油蔴地周生生珠寶金行有限公司（彌敦道二二一號）
（九）旺角周生生珠寶金行有限公司（彌敦道七〇七號）
（十）深水埗周生生珠寶金行有限公司（大埔道四七號）
（十一）佐敦道周生生珠寶金行有限公司（佐敦道卅七號L）
（十二）紅磡周生生珠寶金行有限公司（蕪湖街九九號）
（十三）荃灣周生生珠寶金行有限公司（荃灣青山道一九九五號C）
（十四）元朗周生生珠寶金行有限公司（元朗青山道八七號）

啓事　鳴謝　合衆公司　上海街六六一號A四樓　電話：K九四六四三五
（福壽組）
620A 姨丈劉發逝寓所荃灣城門古坑三號 馬耀雙
979 伯娘郭喜逝元朗博愛醫院 元朗新邨二座七三四號八樓 吳松
918 契婆鄭初五逝南丫島寓所 葵涌新區21座二一四號三樓
941A 家母陳妹逝香港仔漁艇 香港仔艇盧權貴
223 家母馬長逝大埔漁船 大埔元洲仔碼頭漁船 陳華桂
707 家母黎亞九逝聯合醫院 油塘灣22座三樓二〇七號 馬世好
783B 家父黃展開逝南盟醫院 香港仔田灣安置區21號木屋 黃觀帶
435C 家父洪佳逝瑪麗醫院 北角電車宿舍61號地下 洪月仙
997A 外婆葉旺逝青山寓所 青山腳后角廟木壆 江保綠
1090 太婆李郎二嬭逝寓所 沙頭角上禾坑村35A 張嬭
765 家父陳滋明逝那打素醫院 北角電照街41號C七樓 陳啓昭
310 外母楊八逝黃大仙護養院 元朗山貝村 林桂聯
258 家母黎亞九逝聯合醫院 西貢碼頭漁船 馬根

聯合啓事
同人等之親屬生前加入爲旅港華德業餘遊樂社有限公司附設社員親屬福利會會員，現已棄養，該會依章發給帛金，存均感。
德5 霍六逝播道醫院 天光道41號式樓 曾超平
德1238 張金妹逝寓所 大澳沙仔面19棚 盧妹
樂331 張金妹逝寓所 大澳沙仔面19棚 劉燕玲
華1306 黃崧逝紅磡旅房 大窩口十座177號 林諫
華1020 潘淑貞逝明愛蘇屋村綠柳樓1208號 許璣
華377 鍾亞有逝廣華院 大澳吉慶街60號 何添妹
業1557 鍾亞有逝廣華院 大澳永安街14號 張就多
游1755 鍾亞有逝廣華院 大澳永安街14號 張就多
餘1917 鍾亞有逝廣華院 大澳吉慶街60號 張根勝
業1916 關梁秀逝大口環 加倫台26號式樓 關富
業1507 鄧愛逝東華醫院 旺角道17號三樓 蘇杏英
業1790 古章甫逝廣華院 翠鳳街51號五樓 古維金
華672 林啓芳逝明愛碎石村藍玉樓2010 林漢根
華314 高棠逝鄉寓山林道52號十樓J座 鄭森賢
餘1202 高棠逝鄉寓山林道52號十樓J座 鄭森賢
業288 梁萬逝寓所東頭村新廈區17座206 林東
餘25 梁萬逝寓所東頭村新廈區17座206 林東
華1852 廖水逝廣華院 新填地街271式樓 鄧惠容
德367 廖水逝廣華院 新填地街271式樓 鄧惠容
華A358 莫漢逝廣華醫院 牛頭角十座703 林欽
華A282 袁伏逝廣華 彩虹村綠晶樓1912 梁子芳
最後次數3405次　附發祭儀代金

會員
華1306 黃崧逝紅磡旅房 大窩口十座177號 林諫
華1020 潘淑貞逝明愛蘇屋村綠柳樓1208號 許璣
業1557 鍾亞有逝廣華院 大澳永安街14號 張就多
業1916 關梁秀逝大口環 加倫台26號式樓 關富
業1507 鄧愛逝東華醫院 旺角道17號三樓 蘇杏英
業1790 古章甫逝廣華院 翠鳳街51號五樓 古維金
華672 林啓芳逝明愛碎石村藍玉樓2010 林漢根
華1852 廖水逝廣華院 新填地街271式樓 鄧惠容
華A358 莫漢逝廣華醫院 牛頭角十座703 林欽
華A282 袁伏逝廣華 彩虹村綠晶樓1912 梁子芳
最後次數618次

附啓
關於本社附設福利會員向由大家互相惠助故每期聯合登出之仙遊人數而應科之花圈費務希早日清交免至阻延帛金之發給至於地址或通訊處如有改變需即到會或寄信通知更正倘因地址或通訊處不確而無從聯絡時本會可能依章第廿六條處理幸勿自悞敬請全體會員多多合作共謀大衆福利是幸、

鵝掌瘋　灰指甲
手掌及指間作癢，皮肉隱藏水泡，挑破之則流膠狀脂水，不斷褪皮，日久則掌皮枯燥，汗腺閉塞，容易爆裂，倘受天氣變化，或受某種食物藥物之刺激，可能引起發炎紅腫化膿，多種指甲隨之變質，灰厚或離肉，患此者每有愆後復發之憾，本人用獨有秘方標本兼治，雖多年久患，百醫無效者，保證限期痊癒，永不復發。
診所：香港東區波斯富街二十號三樓近紐約戲院謝斐道口　早十時至六時候診　電話：七七二〇一五

肌膚發生白斑，日漸擴大，延及首面，眉髮皆白，患此者施用本劑絕對有效，在民國卅五年已得國內之首都中央醫院採用臨床實驗，認爲確有效，有該院主任醫師發給書面證明，及國內外無數患者治癒之大批謝函，可供檢閱。全世界唯一具有準確性之治白蝕專藥，成績輝煌，有百份之百痊癒率，保持世界最優榮譽卅六年，在世界各國未有更好之特效藥發明前，永遠保持此光榮紀錄·

白蝕　即白癜瘋

結婚年齡男女注意
白蝕有遺傳性，年青男女，如發覺患上白蝕症，應及早就醫，至治癒後方可結婚，免致貽害下一代·

本人以不誇張，不欺騙，富不多取，貧者減贈，有親切感，有同情心，使滿懷希望而來之任何階級，均有治療機會，卅六年來，一向抱此宗旨爲患者服務，且藥效舉世無雙，痊癒率高，有此因素，才能享譽國際，各地郵購者與時俱增·

每年春夏之交，皮膚病開始猖獗，倘發覺皮膚有白色斑點，即白蝕症，手掌皮肉隱藏水蟣，掌指痕癢褪皮，即鵝掌瘋，病從淺中醫，可免擴大蔓延，變爲嚴重·

有國府合格中醫執照
前上海六合路太和大樓專治白蝕鵝掌瘋灰指甲權威
專科老中醫師　歐威廉
有史以來最成功之白蝕專藥
當你百醫無效時
請來一試方悟今是而昨非相見恨晚
利便工友星期假日照常候診

東方技術遜一籌・流浪仍可獲兩分

戰局分析

東方歇暑前的最後一仗是否仍有戰意？將是能否威脅流浪的關鍵。雖則聯賽首循環初逢，東方曾以一球氣走流浪，但目前的形勢却有點不同了！東方此役勝負無關重要，受傷的球員也應該休息，以免在球季的「告別賽」一場再傷，流浪爭錦標的希望已較微，祇能在三甲謀一席位，踢來也較為鬆懈，它最近兩場雖屬演出未符理想，惟今天可望恢復水準，由於銀牌初賽流浪贏過東方三球，此役為兩隊本屆球季三度聚頭，仍應「睇好」流浪。

「中型班」的東方，本屆起用年青球員，而由有經驗的羅國泰及黃志強担任訓練與領導，確有驚人的戰績，由季初開始，一直未受到降班威脅，而且積分與一些有「巨型班」組織的球隊相當接近，故在「中型班」之中，東方不愧為「聯賽黑馬」，它曾經有幾次擊敗強隊的戰績，如果這羣球員能夠繼續在一起，則不難成為中上型的球隊，雖則季尾的演出，似乎稍為遜色，但這並不是鬥志減低，而為傷病所困擾所致，儘管說近期的比賽勝負無關重要，可是它的搶分雄心仍未稍懈，問題祇是未能排出最強的陣容，以致與強敵對抗之下，已感到力不從心。

今天已是東方在本屆球季的最後一場比賽，它在聯賽已打過廿五場，為十勝五和十敗，射入三十一球，失三十四球，獲得廿五分，可說是勝負參半，現時排在第九位，似乎已難改變在聯賽的位置，因此今天東方球員亦可抱着最輕鬆的情緒，以與流浪交鋒，雖則此役它已失去了可以爭勝的潛力，但要爭取一分却也並不困難，照流浪近期的演出，似乎已失去了破密集的把握，上仗被鐵行迫和，正是一個例證。

流浪自從在銀牌複賽被加山淘汰出局之後，似乎銳氣頓挫，在聯賽再以淨輸兩球敗於加山脚下，上仗與鐵行打成零比零，已使流浪失多了三分，威脅南華與精工的機會也降低了。現時流浪在聯賽已打過廿二場，為十二勝四和六敗，射入三十九球，失十六球而得廿八分，亦即已失去了十六分，如果今天被東方迫和，則與加山及愉園爭奪季軍的機會也減低了。因此這使流浪志在必勝，但它是否有贏波的把握呢？却難以估計，形成了今仗可勝難穩。

雖則東方此役仍難排出最完整的陣容，在比賽中很可能呈現守優於攻的被動局面，不過它的守衛仍有拼勁，流浪要撕破它的防禦網，也許仍會相當吃力，郭家明受傷之後，已未能再上陣，這員善於走位及替隊友製造機會的主將倦勤，使流浪的鋒綫攻力打了折扣，上次對鐵行，韋羅比施展一記妙射的時候，因為扭傷了足部而退出，此役能否復出，倘若上陣的話是否依然活躍？這也值得研究，如果郭、韋兩將都倦勤，則流浪的進攻組織勢將減弱，唯一的法門，僅能施展長傳急攻，但東方的雙中堅黃燊成及岑志強，應付高空球也有獨到之處，流浪利用高波進攻可能被粉碎，是則要爭取入球，可能陷於「粒粒皆辛苦」的境況。雖則流浪曾在若干場重要比賽，曾由衛將賓比及麥哥利開上助攻而奠定勝局，但這種情形也易使後防空虛而被對方施展突擊，何況今天東方勝負無關重要，也使經驗較嫩的鋒將消除了患得患失的心理影響，而放胆射門，以冀有意外的收穫，故在今日之戰，流浪的守衛仍須切戒輕出。

今天賽後，流浪仍有三場未賽，對賽球隊為港會、愉園及精工，在聯賽首循環，流浪曾以五比零大勝港會，五比一擊敗精工及以一比零贏愉園，可是從最近的兩仗，則流浪似乎已走下坡，此役能否回勇，將為以後三仗能否全勝的關鍵，倘若流浪要打入三甲，必須擊倒愉園及精工，此役三遇東方，也是流浪攻力的考驗。

照雙方的攻守力量而論，流浪確比東方勝一籌，倘若今天採取主動攻擊，而中場球員亦能與前鋒互相呼應的話，則流浪仍可獲得全兩分。

東方足球隊兵馬

盧國華　張炳衡　黃燊成　岑志強　潘長旺　林守焯　黃志強　李炳雄　梁傑棠　張耀文　林劍雄

工商晚報

流浪目前狀態欠佳 東方大可乘隙而進

甲組足球聯賽，今天續有一仗，東方對流浪，下午五時十五分，在花墟球場舉行，雙方備組於下午三時半打頭陣。

今天的一場甲組聯賽，又是平淡之爭，流浪因為前天與鐵行賽和，現在的成績便是廿二戰十二勝四和六負得廿八分，失去十六分，爭霸希望已微乎其微，東方則廿五戰得廿五分，勝負亦無多大影響，今天一場比賽，已成為例行賽事。

銀牌賽碰頭時，流浪以三比零輕取東方，但聯賽第一循環東方曾以一比零壓倒流浪，是即過去兩次交鋒，雙方各勝一仗，今在聯賽次循環重逢，便是兩隊再決高下的一場賽事。

本來流浪於奪得總督盃時士氣如虹，狀態正佳，不料以後却戰績低落，銀牌賽被加山淘汰出局，聯賽亦挫於加山，均演出甚差。流浪所以突然有此現象，自然是因郭家明、賓比受傷未愈，其餘能保持本身水準者又不多，致實力減弱有關。

不過，流浪雖然近況欠佳，但是他們的人脚仍比東方勝一籌，況且門將李度，後防麥哥利、韋羅比，前鋒黎耀林亦保持水準，苟能提高戰意，努力以赴，贏波機會定然比東方大。

東方今天出戰流浪之後，在本屆聯賽的賽事便全部完結。他們一直都表現不錯，人脚雖非突出，演出却極有朝氣。因此，曾有過不少輝煌戰績。

但是，東方最大的弱點仍是前鋒不能把握埋門機會，往往在一場比賽中佔了很好的形勢，亦因前鋒失機頻頻而不能獲勝甚至敗陣。今天他們再戰流浪，球技上，他們顯然遜一籌，所佔贏面無疑是比不上流浪大。但流浪目前狀態欠佳，假如演出又像最近對加山那樣散漫的話，東方就有隙可乘。

東方流浪陣容

（東方）
盧國華
潘長旺　岑志強　黃燊成　張炳衡
李炳雄　林守焯
周海生　龍志成　林劍雄　畢惠根

（流浪）
李度
麥哥利　賓比　布朗　黎榮富
鄧鴻昌　韋羅比　宗啓明
畢偉康　楊少年　黎耀林

精工防線未夠穩健 前鋒威脅力亦不足

精工昨日雖有黎寶忠復出，代替任國安担任右後衛，然而精工的防綫仍未够穩健，前鋒的威脅力亦感不足，由於晏紐稍為墮後而担任「較波」，改為陳朝基踢右翼，故共「四二四」陣式也不曾變成「四二三」，雖則上仗贏東方由於陳朝基改踢翼位而帶來贏波的關鍵，可是昨天碰了實力較強的光華，顯然一籌莫展，不祇陳朝基的作用不大，而且有高速度的戴歷也

光華佔較多攻勢 精工一比一被逼和 聯賽爭霸益了南華

有何所見

光華在佔較多攻勢的情況下，以一比一追和精工，雖則使這隊「巨型班霸」失多一分，已造成了南華在爭霸形勢上畧見有利。精工經過昨役和局，為二十戰得廿八分，即為已失了十二分，南華則為已賽二十場而得廿九分，然而從昨日之戰而論，精工能够不敗已屬幸事，倘若連和平在多次射門的機會不致再三失機，則光華這員中鋒也不祇僅能入一球，門志較強及攻勢較多的光華，昨役未能取勝似乎有點不值。

光華伊地打翼鋒 昨顯得相當活躍

昨役光排「三三三」的陣式，但實際上仍是踢「四三三」，伊地改踢左翼，為光華較顯著的改變，他改任翼鋒也顯得相當活躍，較諸担任中場演出平平，華德的衝刺力仍感不够，因此被光華扳平以後，積奇亦出而助攻，可是光華門將康金如有神助，使攻勢

本來已屬不強的精工，難以爭取入球，雖則精工於上半場先開紀錄，可是這祇是光華中場球員同防救球心切而致「擺烏龍」，否則精工能否獲得入球仍有疑問。照昨天的演出，則精工週日與加山爭銀牌決賽權，似乎未許樂觀，變陣作戰的精工，經過在聯賽兩次上陣，仍未試準，故其在聯賽及銀牌的「衛冕」，亦將更為艱苦。

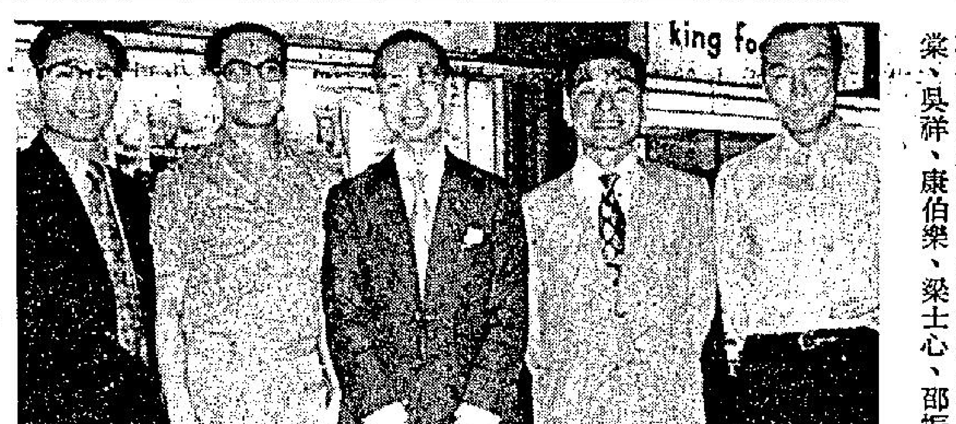

圖片說明：體育攝影記者康伯樂昨午乘搭英國海外航機飛美國中部內布拉司加州林肯大學參加其子康藝雄君畢業典禮。圖為：歡迎者與康伯樂（中）合照（右起）：蔣偉榮、吳祥、康伯樂、梁士心、邵振家。

任內鋒出色得多，可惜光華的鋒線也祇是伊地較有威脅，連和平曾三度失機，當上半場三十二分鐘賴汝楣拖空了對方後衛傳球至近門六碼，如果連和平的控球工夫較佳，則早已替光華打開紀錄，無須待失去第一球之後，至下半場才扳平，雖則射入打成和局一球的亦為連和平，但從他昨役可以入球的機會而論，祇是「走四進一」，當下半場以何鏡劍代替曾鏡洪之後，光華已採取「四二四」的踢法，攻勢益見加強，不過光華前鋒的「埋門」工夫仍屬平平，相反的，守衛踢得相當出色，門將康金救球的判斷準確及姿勢美妙，博得不少掌聲。

曾鏡洪救球心切 操之過急成烏龍

到花墟場的觀衆七千零九十五人，門劵收入二萬四千八百廿五元。

光華於換邊時曾以何鏡劍代替曾鏡洪，下半場廿六分鐘則以龍棣替曾劍球，精工則於下半場廿三分鐘由庾國樑代替陳朝基。

精工於上半場以一球領先，當賽至四十二分鐘，由晏紐開角球，華德搶射，皮球去勢雖非甚勁，但回防的曾鏡洪救球心切，欲將球撞出，可惜操之過急，反而將球撞入網內，這也可以說精工憑着一個意外收穫而能於上半場暫勝一球。

光華於下半場有強烈的反攻，但連和平曾兩度失機，直至十六分鐘，岑志強在禁區外右輔位以「地波」傳上，連和平在離門十二碼處開弓，球由林芳基脫下而滑入網內，打成一比一平手。精工全力出擊，惟至三十分鐘，康金先後救出華德及晏紐的攻門，卒以一比一言和，雙方陣容如下：

（光華）
康金
陳光榮　屈登　胡朗　葉志強
伍炎勝　曾鏡洪　賴汝楣
曾劍球　連和平　伊地

（精工）
林芳基
區永雄　積奇　霍柏寧　黎寶忠
陳鴻平　胡順華
戴歷　華德　陳朝基　晏紐

三冷品未出雪櫃 擁南臺柴精工台

華南兩隊應該同聲多謝「擁南臺」所賜了。

精工昨役力戰下，祇由「大水牛」華德在一次冷射中射中光華曾鏡洪彈入網取得唯一入球，另一次「牛頭」叩正入網，又因「越位」在先而食「詐糊」。在全場比賽，光華佔得較多攻勢的情形下，精工能够保持不敗，已屬倖運。事實上，精工自上仗對小東方有三名「正貨」未被派出用場後，昨役實力亦大減。假如精工能以如此之陣容而奪得冠軍，下屆球季的「大牌球星」幾乎唔駛望有人工加矣。

花絮

甲組足球聯賽已接近尾聲，由於爭霸形勢尚未明朗，對於有影響大局關連的賽事仍然不乏捧場觀衆，昨役精工對光華大戰亦屬重頭戲。花墟場有七千餘觀衆，大部份是向精「柴台」者。收入共有二萬四千多元。「季尾波」仍然有甜頭可分，精工、光

流浪形勢已逆轉 少林兵可償夙願

△自加山前週以「黑鑽石」奇兵突出，打垮剛獲得「總督盃」的流浪後，上週流浪又再被鐵行以零比零逼和，聯賽的爭霸形勢，似乎祇是精工、南華兩強相對。但精工自傳出「雪藏」三員大將新聞，且球場上果然未見他們的踪影，球迷心理自然看好「少林兵」，昨役精工又被光華牽走一分，更形成了南華「一枝獨秀」。「少林兵」上屆意外敗於鐵行三個一皮，結果與精工同分，而以得失球計算退居亞席，今回形勢大好，看來定能一償所願了。（青紫藍）

詢問球賽 專綫電話 二八〇七〇八

海地足球實力何在？

WM 74

札伊爾與海地的足球隊，能够打進世盃的決賽週，大概本屆最使人感到驚異的兩隊。

如果以國家論，十六支強隊所屬的十六個國家，也以札伊爾與海地最細。

札伊爾的人口，僅有二千二百萬，而海地更少，總共不過五百萬。它屬有的最繁盛的城市──太子港，亦祇有人口三十萬。

本來，海地的國民最喜歡的是打蟀球，與隣國多明尼加差不多。整個加勒比海的國家之嗜好，也是如此，所以海地竟有其足球隊打入去慕尼黑，使人不能不視為奇聞。

大抵，海地的國民，尚且喜愛打足球，因為幾百年之前，曾是法國的殖民地，足球運動還能在這裏綿延下來。而且，這裡到現今，也帶有多少法國風俗。

若以眞正的足球技術論，海地是不如墨西哥的，在墨西哥人而言，總感到海地能入決賽週，係他們所輕視，更感到本身的不值。

海地究竟有沒有出色的球員呢？假如以巴西、義大利、西德的出色球員來比較，那麼，海地的球員當然沒有一個稱得上「出色」。

就本身而論，中鋒愛曼尼是這隊突出的球員，具有很好的一手射門功夫，現年廿二歲，氣力充沛，在作戰時，能盡力，與他的隊長偉拿成了該隊的台柱。偉拿是職司後衛，性剛毅而沉着，且不打「辣撻」波，為海地的老闆脚。

守門亨利為經驗特別豐富的一個球員，曾代表國家隊出戰七十五次之多，比偉拿多出一半之數。

還有三名鋒將，一位是狄沙，一位是拜仁，另一位是聖威，在海地來說都可以稱為好波之人。不過，他們都因為謀生的關係，均到美國去工作。

他們另外有一位很好的領隊，叫安東尼他殊，他具有豐富的足球認識，足球的最新發見，各國所採用的戰術，他都能够把這些，這些灌輸到球員們的腦海，所以，這位領隊受到海地球迷們所擁護。

他們今次能够進入世盃決賽週，並沒有誇大過，祇感到走有些幸運，與札伊爾完全不同。（高參）

海地國家足球隊

股價低於殘點買家扯納

港府於去年實施新工業用地政策……，除了經已獲批准的兩家公司：一、陶氏化工廠了。二、船尾機工廠之外，日前又有四個集團正式申請批售該……座落長沙灣道，共有十幅，面積十五萬八千平方呎。長沙灣地點適中，交通方便，一向是九龍市區一個重要的工業中心，近年該區工廠大廈落成甚多，而用家需求却……售的工業地價比普通廠地廉宜得多，但是向政府申請批售這種工業用地的廠商必須遵守以下四項條件：㈠批售土地必須說明用途，不能轉營其他工業；㈡該種工業……

收市價
4.87
4.60
0.84
1.35
3.025
3.80
0.41

（廿四）

夜馬初步報名 場面尚覺熱鬧

下週三（五月八日）夜間賽馬，初步報名，昨午止截，共有六十二匹馬報名，其中有兩匹馬，銀子、威水分在第六班兩程報名，就現形勢觀察，六場均有十四馬的平均場面可能出現，最後報名，定本星期四下午三時止截，而配磅則在本週五公佈。

是次夜賽，將為第一次接受場外投注，因此仍將編定兩口孖觸，星期三上午八時半，馬會在港九及新界設立之六個投注處即接受投注，以迄晚上十一時收市。

茲將夜賽初步報名馬匹名單列下：

第六班　一四〇〇公尺

從心所願　衆望　樣樣好　的色　好好日　銀子　黃金時代　大會操　感恩　欣心　珍夫人　地利　樂運捷
一本萬利　寵愛　飛快　樂趣　樂童　領航燈　皇家禮　心寶　太陽神　新圖利　超速　藏寶　威水　德誠
威鍵霸　準確　常勝馬

第六班　二〇〇〇公尺（三十四）

亞洲皇后　噴水池　超人　銀子　萬里長城　高超　幸運女　聯合勝利　利憩
穿針引綫　猛虎　威水　長勝

第七班　一五七五公尺（十三匹）

保得利　龍威　賓錦　益友　吉利星　歡趣日　歡樂年年　祖兒　百搭　得捷　贏到笑　滿意　谷中公主　利博　英偉王子　瑞榮　泰橋　第三世界　多寶來　雙成　莎蓮

（廿四）

四方八面

本週末八場賽事 選馬初步分析

茲將本週末初選局勢，畧談如后：

第一場，第五班，一二三五公尺：大喜事質高，亦趨成熟，太平山慶拼不疲，安威狀態已起，此場為三駒爭雄之局。

第二場，第二班，二二三〇公尺：羅馬神駒是微起超之馬，亦有狀態，太陽皇亦是超班馬，操練亦够，寶着今次駒為應先注意之馬。

第三場，第五班，一二三五公尺：香蜜寶、上朱均有速度，狀態亦保持，奔得雖好但欠稜極，老馬福來有降班之利，會突如其來，冷時更應考慮。

第四場，第八班，一六五〇公尺：妙手、路一易之寶、珠光寶氣，路合有態，為必拼之馬。恒星久思出擊，冷時不可忽畧。

第五場，A班，一二三五公尺：此場為均勢之局，爆冷危機甚大。金鈴如補上，為機會最大之馬。叻女、七好、新玩意，俱可以一鬥。

第六場，第五班，一二三五公尺：眞好運今次狀態最好，必將出擊，金滿谷準備亦足，有力爭雄。

第七場，第八班，一六五〇公尺：順利用强配，蓄意爭霸，鵬騎將軍潛伏已久，今次時候已够，提防突如其來。

第八場，第五班，一二三五公尺：自由萬歲久思拼搏，今次狀態已足，必不留待，勁贏、賀相逢是對手。

紅馬

馬論　張基

A班短途重戰意 更厲害叻女可取

週末第五場的新馬A班賽事，路程為一二三五公尺，列陣馬二十四，看近課備戰，棄權的正選馬不會超過兩駒。此賽是編班前最後一戰，大部份馬匹多有保留之意，鬥志是先決條件。

摩廐的更厲害，早期取綫進態度，晨課極少露面，直至二月份始作每週一課的短程試跑，狀態未臻水準，但陣上却有拼博迹象，結果在頭馬三月十日出九七五公尺，賽前僅試兩課半里，但成熟三乘後走入第四。廿三日再出一二三五公尺，賽事中全程與飛馬王子併肩纏鬥，終點前始被越過，以半馬之差屈居次席。

賽後小休一月，近兩週內按序出課，先後試過三課半里，週二與東山少將同跳，神態活躍非常，體態亦覺長成，進度使人滿意。

此駒幕後途出必拼，馬房起初雖有保留之意，但本身質素優異，即使操練不足亦能跑得接近，看現時準備，應有求勝決心，是此賽穩健的馬胆之選。

吳廐醒目仔仍勇

高廐馬叻女，綵排時已露鋒芒，但早期兩度出師，却未予人有拼博之感，自至上仗出一二三五公尺，却突然發難，强如神算子亦在終點前備受威脅。

近課所見，此駒馬身較前飽滿，脚頭亦更開揚，有進一步演出是意中事，稍為畧遜前駒的是，騎者出閘較慢，馬多場合，若要從後趕上，走位上吃虧不少，作配較宜。

兩匹蘇廐馬，七好及安弟弟，狀態及速度均不弱，但戰意則不易捉摸，比較而言，後駒加配李銘揚，如下決心，亦是有機會闖進配脚的馬，週冷可加入攷慮。

吳廐新馬，快猛够質，不過一般則留態度，大都取可留未必再圖出擊了，看來季內亦新玩意連仗表現不差，但今回賽前備戰則稍覺鬆懈，看來未可過信。

此賽選擇，應以更厲害作胆，配搭取叻女，安弟弟如排得好檔，則作冷配攷慮。

二班長途賽 寶着太陽皇

第二班長程賽二二三〇公尺，在未評磅之前，曾先將此場有實力之馬，作簡畧評介。今磅位已評定，且已編定場次，排在第二場舉行，則負有雙重任務，既為場內孖寶之第二關，同時亦為場外第一口孖寶之第一關，蓋新增設場外孖寶，第一口指定第二場搭第四場也。

跑二二三〇公尺，長路迢迢，負磅之差，將構成勝負之因素。本來造評負一四〇磅之寶着名次數多，今竟酌予減磅，只評一三七磅，則使可爭勝之因素，加增其百分率。此駒在上半季勝此程，當時因畧減磅，減至一三四磅，便立即乘時勝出。今次環境亦相似，近有好準備，必再拼，為此場主角之一，坐位望勝。

幸運時三月廿三日與寶着同負一三七磅，拼一千八百公尺，則以一頸壓倒寶着而勝。再出評一四〇磅，先敗一仗。今仍評一四〇磅，最低限度受心理上之影響，使機會比較地降低。

太陽皇上次初升第二班，負一三六磅，出一六五〇公尺，以一頭之微，受挫於石器時代得第二，則敗在石器時代路程專長，而此駒則跑一六五〇公尺稍嫌短。今加三磅，實負一三九磅，畧嫌重，但質新當起，路程越長越好，今用蘭尼，稍改換騎的方式，則或可補償負磅之吃虧，而與寶着有得鬥。

今晨特別鏡頭（欄邊客）

自由萬歲	55.5（27.7）揚	火氣步捷	特別搶眼
更厲害	1.01.0（29.6）摩	走勢硬朗	鋒芒甚盛
再一星灣	1.25.6（29.6）李	爛路走過	順滑非常
喜得你	1.31.5（29.5）甘	神態甚生	仍在頂點
差利	1.31.0（28.8）麥	脚頭有力	勇態趨穩
新玩意	54.5（29.0）健	竄勁十足	在進步中
威勢高	57.5（27.8）安	衝刺够勁	態在大勇
露絲	1.25.7（28.7）麥	一氣呵成	勇勝上賽
飛勁	1.01.6（29.8）蘭	留放隨意	有廻光勇
福來	1.02.9（31.4）馬	步伐從容	近態靚極

晨操快訊 刊第八頁

今日上午股市走勢

股價低於殘點買家扯納
晨市低點反上　行情全面報升

股市在昨日低挫九點餘，而報二九〇點一四，今晨開市後，造勢稍見生氣，開市之初，各類股份即已成出較昨日收市價爲高的價位，一般熱門股份，大都彈上三數價位開市；隨即，在買家扯納之餘，成價更見緩緩攀升，直至收市，大都在高價位中盤旋，交投情況亦見熱烈，四會總成交額逾二千萬元。

今晨交投，置地以五元七角開市，較昨日收市之五元半升二角，後緩緩彈升至五元九角至五元八五交投，後以五元九角易手，怡和以廿元開市，較昨日收市價十九元八角升二角，後緩緩上揚，至廿元半收市，升上七角，和記則三元三角開市，升一角五分，後攀升至三元四角收市，最高時見三元四二五，會德豐則以二元六角開，而後升至二元六五收市。

滙豐銀行以十九元二角開，曾再低落至十九元一角交投，而後至十九元三角收市，較昨市升一角，倫敦登記則十九元二角開，而衛上十九元五角收市，恒生銀行以九十三元開市，而後以九十四元半收市。

九龍倉以十元七角開市，曾低造十元六角，而後攀升至十一元一角收市，港燈開市成三元〇五，後衝上三元二角收市，九巴首成三元四角，隨市勢緩緩衝上，至三元六角收市，大酒店則成五元九角。

新鴻基以一元九．九開市，後彈上二元零半交投，大生地產由一元二五開市，升上一元二九易手，大昌成九角二仙，合和成一元三角。

市場中人指今晨市況的轉上，主要是由於連日來低挫過甚，且各類股份，大都已至低殘局面，若干實力份子，已明顯的有入貨的意圖，但大部份人士則因連日來未見轉向，在指數跌破三百之後，則未敢在大市跌挫之中注入手上資金，致使資金的拮据而無法投入股市之中，致於一般散戶，昨日曾一度極爲不安，但今晨已即出現見低扯吸人士，同時在昨日向好，四會經紀還熱衷於要求將印花稅及經紀佣金減低，以刺激股市的轉好，事實上，這數天來，市內人已經不斷在呼籲，應該減低上述稅收，以使股市有喘氣的機，今晨可能因此消息而加強轉上的實力。

恒生中午指數
三〇一．〇五
升一〇．九一

金銀指數
綜合指數　二六．五一　升〇．七〇
金指數　二六．六一　升〇．七七
銀指數　二八．三七　升〇．六四

四家証券交易所上午成交總額
金銀：六、〇七〇、〇〇〇元
九龍：一、五八〇、〇〇〇元
香港：六、三四〇、〇〇〇元
遠東：一〇、一八〇、〇〇〇元

（昨日指數）
恒生：二九〇．一四　跌九．八六
遠東：一三五二．八六　跌六一．四一
金銀：（綜）二五．八一　跌〇．八一
（金）二五．八四　跌〇．九一
（銀）二七．七三　跌〇．六一

批售特種工業地段獲良好反應
四個集團正式申請　購地以發展新工業
另外四集團已積極進行探盤

港府於去年實施新工業用地政策——特種工業地之後，除了經已獲批准的兩家公司：一、陶氏化工廠了。二、船尾機工廠之外，目前又有四個集團正式申請批售該數特種工業地，而另外四個集團則正在探盤之中。

據來自可靠的消息透露，港府除撥出青衣島作特種工業區外，目前更在新界大埔劃出一百五十英畝土地及元朗劃出一百英畝土地作同樣用途，且將以每方呎七元一角之價錢售以新工業投資家。

港府此舉，無疑是希望將本港工業突出至新的領域，除了可帶給本港更多的就業機會之外，主要的仍是在工業發展方面，能夠減少外來的壓力，諸如原料、技術等缺乏，及產品質素的落後等。顯然此項具有遠見的計劃，將更會鞏固本港的經濟力量及地位。

在對工業扶掖方面了港府一直受到工業界及輿論的非議，尤其是對工業用地政策上，更曾受極大的抨擊，但在該項特修訂工業用地實施之後，即獲得多方面的讚揚。

去年港府共推出工業地二十一幅，面積五十四萬八千多平方呎，比七二年多出一倍，地價呈普遍高漲，一方面固然是受了年初時蓬勃的股市所影響，但更重要的是得到買家實際支持，所以下半年股市雖然瀉落，工業地價仍見堅穩。長沙灣廠地平均每方呎高企二百八十至三百元，港島柴灣工業地亦徘徊在二百四十元左右，比七二年高出百分之三十。青山屯門是政府積極發展的新界工業區，地價每呎由八十至一百二十元不等。

去年政府拍賣的工業地，主要集中在九龍新界區，港[illegible]座落長沙灣道，共有十幅，面積十五萬八千方呎。長沙灣地點適中，交通方便，一向是九龍市區一個重要的工業中心，近年該區工廠大廈落成甚少，而用家需求卻多，所以長沙灣土地相當搶手，每次拍賣，成交價均超出底價。至於新界工業地拍賣，面積比去年多出兩倍；其中一幅特大的屯門工業地（面積一五四八〇〇方呎），在今年七月底拍賣，由日本吉田拉鍊廠以二千六百餘萬元投得，每方呎約值一百七十元。

據統計，去年政府拍賣的工業地，就面積比重來說，約有七成係由大企業購入作爲自用，由地產商買入用以興建多層工廠大廈的僅佔三成左右，估計未來一兩年間，可租售的新廠廈將會減少。

去年年尾，港督麥理浩在工展會開幕演講中透露，政府現已進行修訂工業地政策，除了以公開拍賣或投標方式出售工業用地外，當局將會採取以非公開的協議方式直接批售土地（LAND SALES BY PRI

售的工業地價比普通廠地廉宜得多，但是向政府申請批售這種工業用地的廠商必須遵守以下四項條件：㈠批售土地必須說期用途，不能轉營其他工業；㈡該種工業是本港前所未有，或者是十分特別，可以提高本港的製造工業技術；㈢能夠提供很多就業機會或供應原料給本港的其他工廠；㈣該種工業不適宜在多層的工業樓宇中經營，而必須佔用龐大土地者。

據悉政府除已先後批售青衣島十五英畝土地予前述兩廠之外。政府計劃批售的特殊工業計有：佔地四十六英畝（約二百萬平方呎）座落青山屯門區的聚酯絲及纖維製造地盤；南丫島蜆殼煉油廠廠址佔地三百餘英畝（約一千三百萬方呎）及香港聯紡與日本東亞石油株式會社聯合申請的南丫島石油化工廠廠地。

政府這項修訂工業地政策，曾獲得工業界人士的普遍讚許，他們指出：新政策將會吸引海外財團來港發展特殊工業，如興建一些能夠生產本地輕工業所需之原料或配件工廠，從而使本港工業有更大的轉機，對整個經濟發展將有一定裨益。至於一些人士擔心政府的修訂工業用地政策，以低價直接批售土地與廠家，將會影響多層工廠大廈的租售，據有關方面指出：這種想法其實是不正確的。因爲政府以上述方式批出的土地是只可用來發展「不適宜在多層工廠大廈內經營的特殊工業」而已，對工業大廈的消售是不會有所影響，一般製造商仍需要購工廠大廈，所以該類樓宇是不愁失去傳統性用家的。

美國股票走勢指數

【紐約一日美聯社電】杜鍾斯平均指數：

種類	開市	收市	昨日收市比較
工業股	八三五．六五	八五三．八八	升一七．一三
交通股	一七三．四〇	一七六．四五	升三．二五
公共事業	七六．二七	七七．二九	升〇．九九
其他股	二五五．一八	二六〇．一八	升四．八六

美股動態　股市大部報升　交投略爲寧靜

【美聯社紐約一日電】週三股市大部份報升，而交投略爲寧靜。投資人士對股市恢復信心，據說是凍結物價的措施初步有成效。

杜鍾斯卅種工業平均指數在收市前半小時上升約二十點，紐約証券交易所上升股數爲下跌股數是二比一。

場內投資人士分析，尼克遜總統在週三發表的經濟諮文中，對股市也有莫大的裨益。若干類工業的貨物價格，在數週內已略見平穩，週三日爲凍結物價措施基本上已完結，只有黃銅價格上漲最銳，人們對未來經濟前景頗具信心。

杜鍾斯卅種工業平均指數收八五三．八八，升一七．一三；紐約証券交易所的一千七百四十八種股票中，上升股佔一千〇八十種，下跌股爲三百六十一種，成交總額爲一千五百一十二股。

証券交易所的綜合指數爲四十八．九二，升〇．九九。

紐約証券交易所成交最活躍股票：

艾迪遜	九．八七五
印度公司	三〇．六二五
城市公司	四一．五〇
飛虎	一五．五〇
加州標準石油公司	三〇．七五
威也希士	四五．〇〇
德士古	二八．一二五
拉馬達旅館	六．三七五
聯邦國民抵押	一七．二五〇
維基尼亞電力公司	一二．六二五

美國銀行本年首季收益逾五千萬美元

【本報訊】據美國銀行機構宣稱：一九七四年度首季其存款、資產及貸款等項業務盈利，仍處高峯狀態。

據總裁郭羅新表示：截至三月卅日之三個月內，証券營業除外，綜合收益增加百份之十五點九，達五千五百一十萬四千美元，去年同期的數字爲四千七百三十七萬五千美元，証券方面的盈利總額爲二十萬四千美元。

本年首季之純收益增加百分之十二點七，達五千五百三十萬八千美元，或每股美元八角，一九七三年同期之數字爲四千八百六十四萬七千美元，或每股美元七角一分。

存款數額截至三月卅日爲四百一十七億八千二百五十四萬二千美元，較去年同期之三百五十二億九千五百八十六萬三千美元增加了百分之十八點四，貸款數額爲二百六十二億一千四百三十四萬一千美元，較去年同期之二百〇六億七千七百六十五萬九千美元，增加了百分之二十六點八。總資產達到五百〇五億四千七百四十九萬四千美元，較一九七三年同期之四百一十一億九千九百八十八萬六千美元，增加了百分之二十二點七，証券方面的投資總數爲七十一億六千五百四十三萬六千美元。

郭氏表示：美國銀行盈利的增長主要是因爲資產方面的不斷增加，各附屬機構由於運用革新手法經營，同樣獲豐厚利潤，本年首季海外投資重估後盈利增加一百萬美元。

各地黃金收市價格

【倫敦一日美聯社電】星期三黃金市場收市價（每安士以美元計）：倫敦：一六九．七五；香港：一六五．二〇；巴黎、法蘭克福、蘇黎世和貝魯特因勞動節停市一天。

入口米商也吐苦水
認爲賺得太少

政府勸導商人「薄利多賣」的政策，使入口米商難於維持業務，現時已發出近乎不平之聲。

據此間暹羅入口米商對記說，雖然當局准許入口商每担賺二十元，但目前每担利潤已由二十元變爲八元。可是，八元的利潤却要兼付倉租、儲糧費、拖船費等，所剩下來的純利就屈指可數了。

暹羅入口米商將每包米所需開銷的費用列述如下：如由五月一日起，縱的的租金每包提高五角五仙，即每包爲一元五角，每包米的出入倉費用三元五角，拖船費爲四角五分；倉租二元；保險費與付銀行利息約三元五，平均每個月每包所花的費用共十元九角左右，或一個月每担所需的費用爲六元五角。若每担利潤八元的收入，現時只得純利一元五角。

當前，通貨膨脹惡化發展，物價又如火箭般上升，影響所及，匯眼前，大部份入口米商經營巨感到困難。

踏入五月份，泰國米每担起五元至九元，中國大陸米則每担起九元至十元。目前進口米價如此急劇暴漲，已引起入口商的關注。

當局爲了保障市民在食米消費方面保持往日最高每斤二元五角的水平，准許入口米商祇可每担賺二元，入口米商對於這個規定，認爲政府是採取無可奈何的一種壓抑通貨膨脹的手段。

據入口米商指出，他們每週三中午十二時前向政府報告存糧的數目，以策萬全。原來，入口米商每點配額儲糧四千包，目前卅八間入口米商總配額爲一百一十點，即儲糧總數爲四十四萬包。

由於入口商經常要保持儲糧總額，在倉租，利息和保險費的開銷也相當大，更值得注意的，通過儲糧後的白米售價，會因成色和部份腐蝕的影響，售價將比原來新米價減低一、二成，這些損失，就造成利潤減低，難怪他們大吐苦水，認爲經營有困難。

股市經濟版

經紀要求減印花稅　指數破三百心驚怕

市場內外

交投頻頻，股價却相應下跌，指數更是不斷向新數字發展，到底又能有何法來遏止此惡性的進展，罷市乎？取消乎？還能再有其它的好辦法嗎？

×　×　×

聽聞四會的經紀會員，大伙時會聯同簽名上訴，要求減少印花，相信亦會同時減少佣金，「市」已至此，相信當局難以再堅持己見，應要順從民意，多少要有所表示。

×　×　×

半新會中昨日有「故仔」講，出了一件「特別事」，某隻股票經過久跌之下，股價每股三角左右，突然間有大單貨兼大價成交，一百萬股二元五角成交，頓時全場騷動，嘩聲四起，猶如發現「菠蘿」，經細察之下，原來是兩邊客一手成交的「特別股」，故且股價亦要「特別貴」，股價相差如此之懸殊，這也是香港股市的「特別」情況。

×　×　×

細價股早已體無完膚，跌無可跌，現在可輪到公用股慢慢的落樓梯，某君見獵心喜，苦無可動用資金，不禁嘆道：「本想與政府拉關係，做吓九巴股東，弊在有錢「。巴士賺錢有目可睹，股票却跌令人費解。

×　×　×

不到半天時間，股市落到二百九十點，有人認爲市道下落是受到破三百的影響，又有人說是經紀行過倉之故，其實，天下道理只有一條「起的越快跌的自然也快」，有同感乎？（敏）

昨日十種漲幅最大股票

股票	前日收市價	昨日收市價	漲幅百分率
伊人	〇．五〇	〇．七〇	四〇．〇〇
明輝	〇．五二	〇．五五	五．七七
金閣	〇．三八	〇．四〇	五．二六
東方海外	二．二〇	二．二七五	三．四一
南太平洋	一．一八	一．二二	三．三九
信昌	一．九〇	一．九五	二．六三
建煌新記	〇．七八	〇．八〇	二．五六
帝人	四．四〇	四．五〇	二．二七
聯邦A	一．三二	一．三五	二．二七
金城	〇．四五	〇．四六	二．二三

昨日十種跌幅最大股票

股票	前日收市價	昨日收市價	跌幅百分率
統一機構	〇．九五	〇．六〇	三六．八四
遠東發展	〇．九〇	〇．六〇	三三．三三
好世界投資	〇．四五	〇．三六	二〇．〇〇
隆豐投資	四．一二五	三．三〇	二〇．〇〇
會德豐B	〇．三二	〇．二六	一八．七五
永達利	〇．三〇	〇．二五	一六．六七
聯業紡織	三五．〇〇	三〇．〇〇	一四．二九
橡膠信託	二．〇〇	一．七七五	一一．二五
世界發展	〇．六五	〇．五八	一〇．七七
永安公司	二．四〇	二．一五	一〇．四二

銀行今晨拆息仍八厘半成交

【本報訊】今晨銀行同業拆息與昨日相同，以八厘半成交。據銀行人士說，外資銀行要求拆進的數量保持平穩，故此，今晨銀行同業拆息均在八厘半水平。

上午金融行情表

五月二日（星期四）

（九九K金價）
開市 1016.0　收市 1013.9
最高 1016.0　最低 1013.5
（去息三元零四仙）

（美鈔）
最高 5.083
最低 5.067

（美電）
最高 5.070
最低 5.068

（雜幣）

日元（每萬計）	179.70
台幣（每千計）	133.00
西貢紙（每千計）	8.40
泰幣（每百計）	25.50
星加坡大紙（每元計）	2.08
星加坡細紙（每元計）	2.07
勞啤（每百計）	57.50
西德馬克（每百計）	203.00
法國法郎（每百計）	101.50
瑞士法郎（每百計）	169.00
加拿大紙（每元計）	5.23
澳洲元（每元計）	7.45
正鎊（每鎊計）	12.20
葡幣（每元計）	0.96

（歐洲金價）

倫敦金價（每安士計）	169.50美元（昇兩角半）
瑞士金價（每安士出價計）	170.50美元（休息）
巴黎金價（每安士計）	184.60美元（罷工無市）

（英鎊）

倫敦轉讓鎊（每鎊計）	2.4180美元（縮七錢）
美國告老士（每鎊計）	2.4180美元（縮五厘）

金融淺析

美電鈔轉昇日元弱　金市牛皮人心觀望
去息三元零四仙尾盤一〇一三．九

【本報訊】週三外圍行情，金價方面：倫敦報一六九．五〇美元（昇兩角半），瑞士休息無市，巴黎仍罷工無市，美告老士報二．四一八〇美元（縮七錢），倫敦轉讓鎊報二．四一八〇美元。

歐洲金融市場大部份停市，祇有倫敦市場除外，倫敦金價表現平穩，買賣家爭持下，走勢上落不大。倫敦金價頭盤昇六角半，報一六九．九〇美元，中盤跌四角，報一六九．五〇美元，實則上昇兩角半，中盤掛出後造價入價報一六九．〇美元，出價報一七一．〇美元，前市中盤掛出後造價入價一六八．五〇美元，出價報一七〇．五〇美元，實則上出入價均比前市昇五角。

本港金市，昨日尾盤爲一〇一四．〇，今晨開市報一〇一六．〇，最高報一〇一六．〇，最低報一〇一三．五，收市價一〇一三．九；息價訂去息三元〇四仙，上市牌現貨無交收，公價定一〇一二．五。

美鈔微昇，大鈔報五．〇八三，昔鈔報五．〇六七，美電最高報五．〇七〇，最低五．〇六七。日元報跌，大紙報一七九．七〇，細紙報一六九．七〇；台幣報一三三．〇；瑞士法郎報一六九．〇，法國法郎報一〇一．五〇，西德馬克報二〇三．〇。

昨日十種成交最多股票

股票	成交股數
置地公司	九七一，九八〇
菲立斯	六七一，二五〇
和記企業	五八二，五〇〇
新世界發展	四九四，〇〇〇
大昌地產	四七五，〇〇〇
會德豐（A）	四四八，六〇〇
怡和	三〇七，五二八
滙豐英倫登記	三〇二，九六〇
太古洋行B	二六二，五〇〇
九龍倉	二三七，六〇〇

工商晚報上午股票成交報價表

類別	股票名稱	最高價	最低價	收市價
銀行及保險	滙豐銀行	19.30	19.10	19.30
	（英倫登記）	19.50	19.30	19.50
	恒生銀行			94.50
	海外信託銀行	2.20	2.10	2.20
	大華銀行			
	友聯銀行			
	永安人壽			1.58
航業及倉塢	會德豐船務（A）			3.10
	會德豐船務（B）			0.32
	新世紀航業			2.65
	維達航業	2.35	2.30	2.30
	萬邦航業			3.25
	萬寶航業			
	亞洲航業			
	華光航業	2.85	2.775	2.775
	帝后船務			
	東方貨櫃	2.275	2.25	2.25
	保榮航運			
	新海康			
	均益倉			
	九龍倉	11.10	10.60	11.10
	安全貨倉			1.04
	太古			
	黃埔船塢			
公用事業	天星小輪			
	油蔴地小輪			12.50
	香港電燈			3.05
	九龍電燈			
	中華煤氣			
	電話公司	19.10	18.80	18.80
	電車公司			
	九龍巴士	3.60	3.40	3.55
	中華巴士			
工商投資	會德豐（A）			2.65
	會德豐（細股）			
	恒隆			2.70
	信託公司（A）			1.80
	信託公司（B）			
	怡和	20.50	20.00	20.50
	怡和証券			
	怡和實業			
	怡南			
	安達臣			0.58
	滙豐投資			2.40
	太平洋			4.60
	森那美			
	新英華			
	仁孚	3.80	3.70	3.70
	東泰貿易			
	船務投資			
	鄭百美	0.61	0.60	0.61
	利獲家			
	利獲家海外			
	好世界投資			
地產置業	置地公司	5.90	5.70	5.80
	高富置地			
	亞洲置地			
	建煌新記			
	博富臨			
	大元置業			
	啓德置業			0.90
	至祥置業			
	太古昌			0.53
	華昌建業			
	永泰建業			
	大信置業			
	豪華			
	伊人置業			
	萬年置業			
	夏利文			
	合和地產			1.37
	新鴻基	2.05	1.995	2.05
	南太平洋			
	和記地產	2.50	2.40	2.40
	力士地產			
	鷹君地產			
	嘉祐地產			
	華大地產			
	星港地產			
	金山地產			
	恒生工業地產			
	大昌地產	0.94	0.90	0.94
	兆安地產			
	嘉年地產			
	聯邦地產（A）	1.38	1.35	1.38
	萬邦地產			
	和豐地產			1.32
	亨隆地產			0.40
	四海地產			
	利安地產			
	大生地產			
	高升地產			
	萬生			
	模範置地			
	大寶地產			
	華光地產			
	華僑			
	利豐地產			
	城都地產			2.40
建築·企業發展	保華	1.40	1.37	1.40
	金門	13.10	12.70	13.10
	寶洲英坭			48.00
	港機工程			
	鉅利基業			
	保利工程			
	海港工程			
	壯士發展			
	利興發展			
	泰盛發展			
	世界發展			
	金閣發展			
	新世界發展			
	寶福發展			
	聯興盛發展			
	鑫大發展			
	遠東發展			
	海南發展			
	香港發展			
	和寶			
	新同盛			
企業發展	廖創興			0.72
	廣聯企業			
	安寧企業			
	聯合企業			
	和記企業	3.45	3.25	3.40
	偉華企業			
	信德企業			1.00
	太古實業			7.50
	和記股權			
	明輝發展			
	偉大發展			
	永昌盛			
	新昌			
	美漢			
	金佰			
	富輝企業			
	明仁企業			
	捷聯企業			
	順福企業			
	大富企業			
	裕顯企業			
	偉益置業			0.59
	啓明建業			
	國際實業			
	周生生			0.51
酒店業	大酒店	6.00	5.65	6.00
	山帝國酒店			0.48
	城市酒店			
	永高酒店			
	海港公司			
	美麗華酒店			10.90
	百樂酒店			0.43
	凱聯酒店			
紡織製衣	南洋紗廠			
	南豐紗廠			3.30
	美豐纖維			
	協興針織			
	南聯和記			
	南聯實業			
	聯紡			
	會德豐紗廠	4.875	4.85	4.87
	大利			4.60
	建生			
	鱷魚恤			
	眞善美製衣			
	長江製衣			
	麗新製衣			
	香港毛紡			
	新馬製衣			
	梅眞尼			
百貨酒樓及其他	南順			0.84
	永安			
	先施			
	瑞興			
	大新（公和）	1.35	1.34	1.35
	連卡佛（A）			
	連卡佛（B）			
	邵氏			
	紅寶石			
	國際酒樓			
	夏香集團			
	食品工業			
	星島報業			
	橡膠信託			
	聯合橡膠			
	環球電子			
	長江實業	3.025	3.00	3.025
	屈臣氏			
	信昌			
	寶光			3.80
	立興			
	生力啤			
	大亞石業			
	保星旅業			
	莊士集團			
	菲立斯	0.41	0.40	0.41
	茂昌			
	旭化成			
	松下電器			
	熊谷組			

照雙方的攻守力量而論，流浪確比東方勝一籌，倘若今天採取主動攻擊，而中場球員亦能與前鋒互相呼應的話，則流浪仍可獲得全兩分。

李度　麥哥利　賓比　布朗　黎榮富　鄧鴻昌　韋羅比　宗啓明　畢偉康　楊少年　黎耀林

洪國偉。

若以真正的足球技術論，海地是不如墨西哥的，在墨西哥人而言，總感到海地能入決賽週，係他們所輕視，更感到本身的不值。

他們今次能夠進入世盃決賽週，並沒有誇大過，祇感到走有些幸運，與札伊爾完全不同。（高參）

欣心　珍夫人　地利　樂運捷

超速　藏寶　威水　德誠

高超　幸運女　聯合勝利　利運

多寶來　雙成　莎蓮

（廿四）

晨操快訊刊第八頁

燃油供應情況穩好
燃油主管謂已比去年危機時和緩
將鼓勵居民節省使用冷氣機運動

【本報訊】本港之新石油主管謂，本港之燃油供應與消耗處於良好之平衡狀況中。大多數之石油產品存量比去年十一月能危機迫政府採取緊急措施時爲高。

但石油供應主任波維斯仍然維持以前之警告，必須節省用電，因電力廠所需之重柴油仍處於不安穩局面。

波維斯繼潘達主管石油事宜，後者已調回工商處任副處長。

渠昨謂，目前吾人大多數產品之供應情況比去年十一月任何時期更安心。現時處良好之均衡中。但夏季冷氣機電力需求增加（可能消耗量多百分之十五），故渠仍十分小心留意燃油消耗。

政府下週將宣佈鼓勵居民使用冷氣機時志願節省電力運動，目的使家庭、工廠及寫字樓之用戶，將冷空氣度數提高，並希望自動節省結果無須政府實行强制之措施。

另一供應不十分充裕之產品爲噴射機油，似亦稍爲和緩。波維斯謂油公司與顧客似已設法使供求相應。航空公司通過其本身之經濟用油方法，諸如減少服務等，縮少需求，而油公司則已能設法應付新水平。

九萬小六學生角逐
升中試明舉行
考生應注意特別事項

【本報訊】本年度的中學入學試，定於明（三）日下午一時至四時五十五分舉行。參行本年度升中試的小六學生達九萬人，學位包括五年中學學位及三年補助私立學位約爲六萬。

據悉：在此等升中學位中私立補助學位爲數頗大，此由於五年中學學位未能迅速增加之故。

明日考試之時間，教育司署業已編定如下：

一時──一時四十五分：中文（或特選英文一）。

一時四十五分──二時三十五分：休息。

二時三十五分──三時二十分：數學。

三時二十分──四時十分：休息。

四時十分──四時五十五分：英文（或特選英文二）。

今年考試之試題，英文科將與去年大同小異，仍分甲、乙兩部。中文科亦分甲、乙兩部，但看圖作文題之寫作數將由去年度之最高額寫作八十個字增至一百字。數學科之試題與去年有頗大分別：今年數學科試卷之題目將取銷乙部，只保留甲部。換言之，今年數學科試題將只有選擇題。考生在計算後選出正確之答案，便可在答案紙上塗畫，毋須將答案之數目字寫在試卷上。

據悉：今年數學科之全部題目將爲五十題。

明日參加升中試之考生，應特別注意下面事項：

（一）考試時，必須携帶考試證。

（二）須携備下列各物：

（甲）質地較佳之HB鉛筆，用以填畫答題紙上之空格：（乙）軟膠擦一塊，用以徹底擦去答題紙上錯畫之鉛筆痕，（丙）鉛筆刨一個，（丁）鉛筆或原子筆一枝，用以書寫中文科或英文科試卷乙部之答案。

（三）考生如考獲學位，其考試證將作爲往該中學報到及面試時之證件，故考試完畢後，須將考試證妥爲保存。

通貨膨脹打擊
本港綠化計劃

【本報訊】通貨膨脹已打擊市政局之綠化本港計劃，因種十萬株樹最少需三百萬元。由於大陸之樹苗價上漲，故本財政年度之預算業已不足，因此勢須追加，方能實行。

市政局計劃在港九兩方共種樹三六五六二株，灌木六〇一五五株。

另一計劃則爲美化隧道出入口，在兩方種花樹二五〇株，非花樹十株，灌木一七一〇株，包括有花與無花。

在過去三年，市政局共植樹二十八萬六千株。今年之計劃，分在中區，西區，灣仔，東區，油蔴地，旺角，深水埗，九龍城，黃大仙，及觀塘等區內進行植樹。

台灣民生物產公司
廉價售蓬萊米
每斤一元六角起不限購數量

【本報訊】港九四家台灣民生物產公司發售之蓬萊米，自本年一月以來，一直維持每斤祇售一元八角，已較政府限定同等米價爲低。該公司現爲適應本港市民購買力及喜愛起見，特再減低售價至每斤一元六角，但另一種較好者，則仍售一元八角，兩種蓬萊米均不限購數量。在此米價高漲聲中，誠屬一好消息。

讀者意見

年青人罪案增加
是社會嚴重問題
家庭·學校·社會皆有責任

編輯先生：

常言道：「一念之差，便鑄成大錯」，究竟是誰的責任呢？是家庭？是社會？近日報章上罪案的發生，使人驚詫的，被告竟然是十多歲的少年人，爲何一個有爲的大好青年會變成這樣？這個一直被社會人士爭論仍未解決的問題，到底是誰應負這個責任呢？

分析起來，大家才會明白，家庭教育與學校教育同樣重要，一般家長的心理以爲出外賺到錢養活子女就盡了責任，他們不明白子女所需要的是父母的關懷和疼愛，往往由於父母終日爲口奔馳，由朝忙到晚，對這方面忽略了。

教育下一代，是身爲父母的我們所關心的，但是使子女明白父母對他們的苦心並不容易，假如處理不當，會引起他們對我們反感，甚至離開我們，到底怎樣教導才是善法呢？太嚴，會使他們

展，養成好食懶非，遇上壞人更不堪設想，所謂「近朱者赤，近墨者黑」。試舉例，當子女犯上過失時，做父母常犯的通病是很少追查子女事情的眞相，便動手（用籐鞭）打，或大聲責罵，以爲可以使他們覺悟，怎知這樣做是弄巧反拙，既不知情的眞相，反而令子女對我們恐懼和反感，教導兒女的最好辦法，就是採用勉勵他們，用心解釋子女的錯處，使他們明白以後應該怎樣做，做父母的也有錯，但出於心理和尊嚴的影響，很少在兒女面前承認，如要子女明白，首先做個好榜樣，然後才能教導好兒女，在貧苦家庭中，兒女由於缺乏父母的照顧，在環境和壞人的引誘下，很容易變質，那時補救已經遲了。

現在電影電視的影響，也會使兒童染上不良的習慣，選擇優良健康的電影和兒童節目，也是教導兒童的辦法，色情和暴力的就要禁止他們，市面上有不少毒害兒童的圖書，例如小流氓、超人……等。

學校教育也同樣重要，選擇良好的學校也是家

反而害了子女的前途，他們根本不懂神聖教育的意義，只知有龍刮，便不擇手段，只知收乜乜費，物物費，學費欠交便要取消學籍，當然也有爲教育而教育的學校，但是被那些不知廉恥的學店所影響，使他們因經費問題而停辦，埋沒了不少作育英才的老師，多令人可惜的事，學校是教導我們知識，使我們明理，學生是否用功也值得留意，一般家長有一種錯覺，以爲送子女進學校，考不上是老師的責任，並不想想自己兒女的程度，平日求學是否用功？

還有一點最重要的，就是社會人士對犯過罪的歧視，以爲曾經犯過罪的人「定不會改好」所以當對方知道自己工人是罪犯出身，便不問情由，立刻開除，完全基於面子問題，當他們的親戚朋友知道廠內有罪犯工人在內，便會露出不屑的眼光，影響彼此間的感情，所以犯過事的人想改過自新，用自己勞力去賺取應得的報酬，往往不能如願，造成他們再次犯法；因爲社會不容許他們在正途立足，唯有再次走上歧途，自然重嘗鐵窗風味，到底是誰帶給他們這般不幸的命運，究竟是誰的錯？

總括來說，如果希望培育下一代成材，應該注意子女平日的行動，結交朋友，盡量使他們有適當的自由權，可能兩代有一種無形（禮教傳統）的隔膜，但我們要想辦法克服它，用關懷勉勵使他們父母對他們的期望，法律寬容，反而是姑息養奸，亂世用重典，決不能遲緩，殺人者死，這是應得的懲罰，假如只判入獄，死難使永遠不能洗雪沉冤，使他們視法律如無物。

讀者劍青上

本報「讀者意見」
歡迎踴躍來信

本報刊出之「讀者意見」，目的在使讀者對政府及社會措施的利弊，有關公共事務的興革，發抒其個人意見，或作建設性的獻議，本乎誠懇眞摯之原則，把關係一般市民大衆的問題提出。

本報接到讀者意見之來函後，即按次序公開發表，來信時請注意下列事項：

㈠凡對公共利益有關之建議及批評，個人所受到或所見到的不平事項，以至涉及多數人福利的陳情，均可來函本報予以發表。

㈡凡來函涉及個人隱私，違背道德，或故意攻訐他人者，恕不刊登。

㈢來函請在信封上註明「讀者意見」字樣，寄本報總編輯收。並請寫明眞實姓名、詳細地址及電話（但不發表），以便需要時本報與其聯絡。

婦人自認爲患絕症
今晨利剪刺胸重傷

【本報訊】一名中年婦人，因長年患頭痛病，又聽信人言，謂此病無藥可醫，一時感觸，今晨以利剪自刺胸部，重傷留醫。

該婦人姓許名月，卅八歲，住柴灣，二十四座，一〇一室，今日凌晨十分，家人發現她在住所內拿起剪刀，猛向胸部自刺，鮮血瀉瀉而下，家人立刻上前制止，並致電報警，將傷者送院急救，結果留醫。

據悉：傷者已患有頭痛病多年，屢醫無效，日前她的一位朋友向傷者說，她此種頭痛病無得醫，因此傷者心灰意冷，最近更常無故的發脾氣，家人對她已特別提高警覺，直至今日凌晨時，家人發覺她拿起剪刀自刺胸部，狀若瘋顚，因而立刻上前制止，將她送院救治。

工資永遠追不上物價
勞工生活受威脅
百餘自由勞工單位昨祝勞動節

【本報訊】「目前香港勞工處於惡劣的環境。對自由勞工最大的威脅，就是物價暴漲，而工人的工資永遠追不上物價狂漲的幅度，因此近來廿萬勞工生活已遭遇到嚴重困難。」

以上是港九工團聯合總會屬下各業自由勞工百餘單位，昨日五一勞動節，假香港歌劇院舉行慶祝大會，大會主席團主席黃耀錦在會中致詞時指出。

黃耀錦又抨擊政府無意積極設法平抑物價，因此這樣困難會持續下去。據不完全統計，目前陷於半失業的工友超過十萬以上，工友們的生活更爲艱苦。他呼籲全勞港工，要求促使政府負起照顧工人的責任，一方面設法平抑物價，壓制通貨膨脹，另一方面立刻制止資方的「減薪」行爲，恢復工人正常收入。並籲請政府迅速採取下列行動㈠：積極平抑物價，壓制人爲漲風，廣闢主要食糧來源，取消入口米糧的專利權。

㈡政府應澈底調查製造工業，保持開工率穩定，消除失業的危機，穩定社會秩序。

㈢政府應立刻出面召集各行業的勞資雙方，舉行協商研究各行業的眞實情況，在平等和合作原則下，共議辦法應付目前的環境。

㈣迅速訂定法例保障工會不受敵視，促進正常的勞資關係，使工會地位與資方平等。

㈤訂立遣散費法案，使勞工一旦被遣散時可獲得一筆生活費用。

電話將創百萬紀錄
目前每百人有廿五具電話
此增長率可維持至八零年

【本報訊】本港電話紀錄，今年將達一百萬之新紀錄，使平均每一百人有二十五具電話。現時則大約每百人有二十具，一九六五年底時則每百人祇有七具。

預料同一增長率將維持至一九八〇年，屆時平均每百居民有電話三十具。

香港電話增長之百分比近年係列入世界最高之內，原因之一係收費較廉。

爲增加電話供應，去年電話公司啓用五個新總機樓，今年又將增加屯門、流浮山、竹園、彩虹、白田、及牛頭角新總機樓，各樓最後能高綫路三十二萬五千。

明年又有新堅尼地城、城多利、馬尾下、深井等新總機。尖沙咀之威菲路新總機樓則定一九七六年落成。

市政局今年內
進行八項活動

【本報訊】市政局將於今年內進行八項活動，包括舉辦一次介紹該局工作的展覽會，撥款購買藝術品、植樹、增設救生員、實施遊樂場康樂輔導工作、興建游泳池、設立圖書館、動員清理垃圾等。

市政局昨日出版的「市政新聞」報導八項活動如下：

（一）市政局將在大會堂舉行一盛大展覽會，介紹該局的工作，展覽會暫定十一月中舉行。

（二）撥款七萬八千元購買一批藝術品及一批福建手托木偶準備在大會堂博物美術館展覽。

（三）計劃在本財政年度種植達九萬株花木，總值約三百萬元。

（四）今夏市局轄下的十二處港島海灘將增加九名救生員當值。

（五）市政局全面支持由官委議員高晉華所提出的遊樂場康樂輔導計劃的建議。

（六）政府計劃在香港仔塡海二點四英畝，市政局將在該處興建擁有八個池的游泳池。

（七）香港仔圖書館定本月七日開幕，圖書館位於香港仔大街五十二號四樓。

（八）每逢假日後，市署長洲辦事處出動九十員工清理垃圾。

建校訓練海員計劃
遲遲未實行
當局說是先後問題

【本報訊】集中訓練海員之航海學校計劃，政府迄未下令實行。此計劃係海事處建議，以期平均每月培養船面海員一百二十五名，機房人員一百名，什務二十名。對於學校之開辦費爲三千萬元，每月經費三萬三千五百元。校址擬設於北角。

海事處發言人被詢及此校之計劃何以遲遲未見實行，渠謂祇係「先後問題」。

目前有關航海人材之訓練，分別由理工學院、環球船公司、金門船公司及赤柱航海學校等機構辦理。

十四人畫展
明日起舉行

【本報訊】十四人畫展第五次聯展，在香港大會堂高座八樓展覽廳舉行。

展出日期：本月三日由下午一時至下午七時，四日至五日由上午十時至下午七時止。

展出作者：王蓉儀、王雪鴻、徐月彬、王創華、陳中樞、馮榮超、黃添發、麥少峰、黎潤超、廖潤欽、蔡明星、盧春海、鍾志華、鍾耀

滙豐在元朗開設
第二間分行開幕

【本報訊】滙豐銀行在元朗安寧路五十一號B的分行日昨開幕，滙豐董事羅斯在這間分行的經理李仲銘陪同下主持醒獅點睛和剪綵儀式。

這是滙豐銀行在元朗區開設的第二間分行，也是滙豐在港九新界的第九十五間分行。

圖爲滙豐銀行董事羅斯（中）在李仲銘（左）陪同下主持剪綵。

由曼谷來港男子
酒店中暴斃
警方訪尋其父母

【本報訊】警方現急於會晤一名男死者的父母，該名死者係於上月廿四日從曼谷抵港，之後在尖沙咀一間酒店留宿，及至上月廿六日，死者突然在酒店的房間內暈倒，經發現後即送院急救，惟已返魂無術。

警方經過數日的調查後，遂發現死者的父母屬於本港居民。

死者男子葉振，卅一歲，約身高五呎六吋，黑髮，眼球呈棕黑色，中等身材。

死者父親名葉平，母親名歐陽國卿（譯音），以前曾在觀塘通明街居住，警方請上述兩人或共有關親屬，速與尖沙咀警署聯絡。

圖爲死者葉振的遺照。

×××

南海紡廠年會通過
末期股息一元二角
預料製衣業難樂觀

【本報訊】南海紡織股份有限公司四月三十日正午在該公司舉行股東年會，由該公司主席兼常務董事唐翔千任主席，出席者有董事鍾玉亭、何煥霖、張音曼及股東霍士福，公司代表甄陶齋炤等。

據唐主席稱：該公司一九七三年度扣除溢利稅準備及一間附屬公司之虧蝕後，全年淨盈爲港幣一千九百五十八萬八千元，較一九七二年度增加港幣一千六百一十九萬六千元。

過去一年中，紡織業之原料及成品上漲之頻率及幅度，均達空前高峯。該公司因有充足之原料儲備及供應，故所獲淨益突破歷年紀錄，但紡織品價格之暴漲，對製衣業帶來不利影響，尤以主要銷售對象爲美國之製衣商爲甚。因美國實施限價政策，使港製成衣難與美貨競爭，該公司轄下之附屬公司，在台灣及本港各設製衣廠一間，營業亦欠理想，遭致虧蝕，預測本年製衣業前景仍難樂觀。

該附屬公司現正設法開拓新市場，推廣銷路，期能將業務改善。

唐主席繼稱：去年度紡織原料及成品價格急劇上升固間接導致紡織業利潤增加，但不應忽視價格上升後必會回降，去秋開始之能源危機，嚴重打擊世界各工業國家，運費電費隨告上升，均加重本港紡織業負荷，尤以電費一項，如本港電力公司短期內不將收費合理調整降低，則本年紡織業之電費支出將較去年增加一倍或以上。

鑒於上述情形，唐主席預測該公司一九七四年上半年之營業尚能保持穩定，因部分定單係於去年高價時承接，但下半年之展望頗難逆料，總括而言，一九七三年度之特殊好景難望持續，但全年業績當能保持往年一般水平以上。最後股東會通過末期派息每股一元二角另派紅利每股一元四角，連同一九七三年十月三十日分派之中期息每股八角，全年派息及紅利共爲每股三元四角正。

晨課冒雨進行
差利明月活躍

五月二日，星期四

今早傾盆大雨，場中積水成塘，周末場地，恐難乾快了。出試馬頗擠，看操者有眼花橑亂感。

△著名爛路馬差利，今早由麥美倫試，三段快放，走勢出色，神態亦呈活躍，近況已復舊觀，此駒見水即生，週末如跑爛地，機會驟增，值得留神。

△灰馬明月，由馬彼得試半里，助手策力驥爲伴，前駒佔欄，脚頭爽勁，火氣亦旺，今賽磅輕路宜，得場地之助，成孖寶次關之重心馬，賠率値博，捧場可也。

△大喜事由霍利安試，疾馳一段，快步而過，矯健非常，近態仍有水準，從跑姿評價，看來定可適應變化場地，如非捧得過份，再追一次也無妨。

△詹亞健分試員好運、香蜜寶、順利及新玩意等駒，除順利稍覺消瘦外，其餘均有好表現，騎

是否有超水準演出。

△飛勁由蘭尼試，輕馳雨段，步伐從容，頗覺暢順，上回外避失機，似屬人爲因素，今番對手平常，如下決心，放到不爲奇，有半冷分頭，不妨小試。

△再一星灣由李家强試六化郎，起步亦搶去，窺勢見利，直路衝刺，勁度則稍弱，論狀態難復舊觀，但此駒逢爛地，堪稱如魚得水，騎者戰意鮮明，三甲一席，相當穩健。

△李銘揚策自由萬歲，疾馳半里，全程力留，火氣殊旺，論狀態在大勇階段，上回非主力，其敗不足據，此駒走爛地特別出色，冷贏冷配，未可遺忘。

△更厲害由摩亞試半里，末段走勢，脚頭挺勁，成績有增無已，此駒幕後戰意激昂，看跑姿亦合優地，排得好檔，可作馬胆考慮。

△駿絲由麥美倫試，三段快放，走勢奇佳，餘勁亦覺充沛，近況在最佳水準上，此駒擅跑軟慢，今賽負輕磅，具坐位望贏資格，未容忽

毆打傷害禁錮少女

體被告同被控毆打，蓄意傷害及協同强行將三

訊，陪審員六男一女。案情透露：去年八月

罷正穿衣時，突然有一羣飛型青年湧入，以黑

名少女挾走，離開第六座後，即分乘三輛的士

，第三被告强姦其中一女；第六被告則强姦其

東頭新邨，幸遇一名休班水警，表示曾見一羣

乃帶同警署。送醫院檢驗，驗出下體紅腫，仍

節省燃料　珍惜電力